臺灣日日新報 夕刊
七月七日
夕刊定價一部二錢
編輯兼發行人 佐々木 … 發行所 臺灣日日新報社 基隆支局 臺中支局 臺南支局 花蓮港支局 大阪支局 東京支局

プンタス 月美人インキ 鬼印肉本舖

帝國は率先承認
新中央政權誕生せば
首相決意を表明

【東京七日發同盟】蔣政權の徹底的潰滅を期する皇軍の戰果は奧地を除き殆んど支那全土に擴大し、殊に最近の汕頭占領、福州及び温州封鎖に依つて海路よりの武器並に物資の輸入抑止と相俟ち法幣を巡る第三國の援蔣政策も漸く行詰るに至つて蔣政權は潰滅に瀕しつつあり、斯くて占領地域内は勿論奧地にかける支那一般民衆も蔣介石の抗日論を見放し今や東亞の新秩序建設に邁進すべしとの要望彭湃として起り強力なる新中央政權を樹立せんとの工作が具體的に進められつつあり、この點に關し平沼首相は七日支那事變二周年に際しての談話において今や支那にかける眞眼の士は東亞保全の協同使命の達成に邁進しつつあり、北京、南京其他各地に樹立せられたる新政權と新勢力とは幾多の困難なる障碍を排除して着々その基礎を固めやがて新中央政權の生誕が期待される情勢にあると斷じ速かに支那民衆が容共抗日の迷夢より醒めて東亞新秩序建設の大理想實現に向つて邁進し中央政權を樹立せんことを期待する旨率直に表明してゐる、而して更生支那に防共親日の新中央政權が樹立された場合には我國は列國に率先して即時これを正式承認する決意あることを首相自ら言明し、これを妨害せんとする外力の干渉に對しては敢然これを排除するとの毅然たる態度を闡明したことは併せて事變處理に關する帝國政府の牢固たる根本方針を明かにしたものとして極めて注目される

事變二周年に際して
陸軍空軍の戰果
敵機擊墜破八六八機

【東京六日發同盟】支那事變勃發以來陸軍航空部隊の活動は皇軍の進擊と共に北中南支の全土に及び四百餘州をその翼の下に壓倒して輝々たる武勳を重ねてゐるが、事變滿二年の陸軍航空部隊の戰果に就いて六日陸軍省情報部より次の如く發表された

支那事變勃發以來昭和十二年七月二十六日の郎坊敵兵爆擊を始めとして陸軍航空部隊は地上部隊との協力戰闘を主目的として占領地域の制空、敵兵團、敵陣地、敵後方施設の攻擊等に航空部隊としての特色を發揮したが一方敵空軍の制壓に關しても驚異的擊墜破四百七十五の戰果を收め、又本年五月下旬突如滿蒙國境を侵犯せるソ聯外蒙の空軍に對しては二百九十二機を擊墜破して帝國空軍の威信を中外に宣揚したのであつた、陸軍航空部隊の得たる戰果は七月五日現在まで膨大なる數のみにても

擊墜 六百七十二機
地上擊破 百九十六機
總計 八百六十八機

を數へてゐる、其間數次に及び蘭州襲擊、重慶進攻等の長距離空襲を始め苟くも敵の軍事施設の在る所我が爆擊を被らぬ個所はなく、出動延機數は四万三千機飛行時間十万餘時間、投下爆彈量は約十五万瓩、七千餘噸の巨額に及んでゐる、而して本年一月以降の主なるものを列擧すると次の如し

一、重要地點に對する大作戰行動一段落に伴ひ蔣介石は敗戰の非を覆ふため後方攪亂を策する遊擊戰を指令するに至つたので我空軍においてもこれに對應し廣大地上の大作戰に協力、或は魯南作戰或は江北作戰等各方面に殘敵を擊破する一方、餘力をもつて全市をその翼下に收めて喘ぐ敵航空機及び極要なる敵軍事都市の擊滅のため猛爆を行ひ偉勳を奏しつつある、この中でも敵都重慶及び蘭州進攻作戰は空軍長距離突入の華として歴史にとどめらるべき雄大なる作戰である、一月十五日征精南の離脱に驟然たる重慶を大爆空襲、敵戰闘機と力戰を交へ六機擊墜四機を大破せしめ、地上砲火の猛射を冒して重要施設に巨彈の雨を浴せたのである、昨年十二月以來の連續的空襲に遂に蔣介石をして遷都を決意させるに至つた、蘭州空襲は一月七日の第一次においてカーチスホーク、イ―十五、十六等四十機の戰闘機と交戰、十八機を擊墜地上二十機を爆破し敵軍施設に約三百餘二十噸の爆彈を降らせ全機歸還した、第二次は二月二十日同じく五十機と戰ひ、擊墜三十六機地上の多數機を破壞し續いて二十三日第三次爆擊を行ひイ―十五を主力としイ―十六カーチスホーク、セバスキー等の敵機八十餘機を猛烈なる空中戰に五十六機を大擊墜し、省政府、ソ聯特別機關空軍司令部を潰滅せしめ赤都蘭州を完膚なきまでに叩いたのである

二、ノモンハン空中戰闘 蔣政權空軍の最も有力なる最後的勢力ソ聯は所謂赤色ルートの強化と抗日勢力の支援に狂奔し漸くソ滿國境に兵力を集中して屢々國境線を冒し我軍の對支作戰を牽制せんとした、我が空軍は五月二十日滿蒙國境において敵偵察機Z一機を擊墜したのを手始めに爾後連日に亘りノモンハン附近に越境の敵機と激烈なる空中戰を交へたが我が精鋭部隊は常に寡を以て衆を制し世界空中戰史上稀に見る一方的戰勝を博したのである（以下最近の紙面に詳しければ略す）斯くて我が陸軍航空部隊はノモンハン方面において五月二十日以來七月五日までに擊墜破三百九十三機を粉砕したのであつた

以上の如くであるが我が陸軍航空部隊は支那事變においてはその主目的を地上部隊の協力に置き敵狀偵察に地上攻擊に知られざる勞苦を續けて來たのであり、華々しき空中戰こそ少かつたがその功績は比すべきものがない位である、如何に地上部隊と協力したかは出動時間十万餘時間の地上との連絡作戰に八万六千餘時間を費し空中戰闘に費した四千二百時間と對比すれば實に二十對一となつてゐるのを見ても諒解し得られるであらう

又も廿四機擊墜
ボイル湖附近上空で

【〇〇七日發同盟】永津部隊島田、本村兩大尉の率ゐる荒鷲隊は六日午後八時頃ボイル湖附近上空において敵エス・ビー機、イ―十六型五十數機に遭遇、敢然これに攻擊を加へ暮色迫るボイル湖上に壯烈なる空中戰を展開し、遂にエス・ビー機四機、イ―十六型二十機、計二十四機を確實に擊墜、戰果を擧げて歸還した、この戰闘で三浦政春中尉は敵彈を受けバルシャガル高地北方に不時着し重傷を負つたが生命に別條なく、花田准尉、北山曹長機はガソリン缺乏し〇〇基地附近に不時着した

帝國海軍の戰果

【東京六日發同盟】帝國海軍は事變勃發以來二千八百海里に亘る沿岸封鎖、制海權の確保或は史上空前の揚子江溯江作戰その他陸軍部隊に協力、赫々たる戰果を收めてゐるが支那方面海軍部隊の過去二ケ年間の陸海作戰成果につき大本營海軍報道部は六日午後左の如く發表した

支那方面海軍部隊首腦部の陣容
支那方面艦隊司令長官
前任海軍大將 長谷川清
現在海軍中將 及川古志郎
北支部隊海軍最高指揮官
前任海軍中將 豐田副武
現在海軍中將 日比野正治
南支部隊最高指揮官
前任海軍中將 鹽澤幸一
現在海軍中將 近藤信竹

戰果概要
一、敵船舶交通遮斷
イ、全支沿岸 二八五〇海里
ロ、揚子江（揚子江より岳州下流まで）八〇〇海里
ハ、その他珠江、太湖、鄱陽湖、洞庭湖など多數の水路
二、支那沿岸主要占領地
イ、北支那 芝罘、威海衛、青島
ロ、中支那 車牛島、連雲港、上海、崇明島、岱山島、舟山島
ハ、南支那 廈門島、南澳島、廣東、東沙島、三竈島、三亞、海口、潿州島、汕頭、福州、温州港口の占據
三、敵機擊墜數
揚子江方面 二、八五六
バイアス灣及び珠江方面 六九一
福州及び汕頭方面 一一
計 三、五五八
四、敵空軍に與へたる損害
1、敵主要飛行場を潰滅又は大損害を與へたるもの
2、敵飛行機に與へたる損害
確實に擊破せるもの 一、三四九
不確實のもの 二三九
計 一、五八八
五、支那艦艇に與へたる損害
擊沈又は擱坐大破せるもの、巡洋艦九隻（二五二〇〇トン）、假裝巡洋艦一隻（一、七〇〇トン）、砲艦一八隻（一二、三三〇トン）、小假裝砲艦一隻（一〇〇トン）、驅逐艦一六隻（六、〇一九トン）、水雷艇一隻（九六トン）、特務艦四隻（二、五七九トン）、總計六一隻（五〇、九〇四トン）右は支那海軍總噸數の約六十八パーセントにしてこの外多數わが爆擊により損害を與ふ
六、その他各地の軍事施設並に交通機關を爆破甚大なる損害を與ふ

板垣陸相談

【東京六日發同盟】支那事變二周年に際して板垣陸相談

茲に支那事變二周年を迎ふるに當り東亞新秩序建設の礎石たる護國の英靈六万餘柱に對し謹んで衷心より感謝哀悼の念を捧げるものである、顧れば過ぐる二ケ年に亘り

◇…陸に海に 敵蔣軍を屠り終始千載無比の戰果を收め世界戰史に比類なき戰果を收め得たることは全世界の齊しく確認する所である、翻つて事變の推移を凝視するに頑迷不明の蔣政權は極東に野心を藏する第三國と結託して抗戰を持續しつつある狀態で當面の敵は獨り蔣政權のみにあらざることが今や明瞭に暴露せらるるに至つたのである、從つて蔣政權の抗戰を制せんと欲すれば第三國の抗日政策を根本的に破打するを要しこの一事を成就してこそ

◇…今次事變 の結末を實現し得る所以である、これがためには如何なる長期戰爭も亦辭せざるの氣魄と覺悟とを持たなければならぬ、たとへ明日蔣が沒落を見ることあるも事變は終局を結んだと見るべきでなく支那をして列國の半植民地的狀態より脫却せしめ東亞新秩序を完成せんがためにはこれら援蔣第三國の策動を粉砕すると共に更に既に豫想される來るべき世界的危局に對處するため國民盡くが國家總力戰戰士として今後如何なる艱難に遭遇するも東亞を

◇…東亞人の 東亞たらしめざれば已まざるの牢固たる決意を援蔣國家の前に敢然として表示すべきである、斯くてこそ皇恩に報い奉り英靈に對ふる唯一の道なることを本日の事變二周年記念日に當り更に深く決意する次第である

米内海相談

【東京七日發同盟】事變二周年記念日に際し米内海相談

本日茲に聖戰二周年記念日を迎へるに當り謹んで御稜威を仰ぎ奉り感激愈よ新なるを覺える次第である、過去二ケ年の聖戰中御國の爲に勇戰奮闘、或は戰ひに死し、或は傷つき病み、身を以て東亞新秩序建設の礎石となられたる陸海將兵の英靈並に遺家族各位に對し衷心敬弔感謝の意を表すると共に銃後國民より寄せられたる熱烈なる協力支援に對して全海軍將兵と共に深く感謝する次第である、顧れば聖戰第二年に於ては武漢三鎭の陷落をはじめとし、廣東、南昌、海南島の攻略に依り皇軍の威武愈よ輝き、近くは汕頭及び沿岸諸島嶼の攻略並に主要港灣の封鎖作戰着々效を奏し來ると共にこれと並行する建設工作は各方面にその基礎を固め來つた次第である、事變第三年はこの態勢において帝國に課せられたる東亞新秩序建設の大業を具體的に着實に步一步と實現化して行くことであつて、同憂更生の眞摯な諸勢力と相携へこの大業建設に協力せしむべきである、これを妨害する蔣政權の如きは飽くまで膺懲しなければならぬことも勿論である、又この大業の建設過程において第三國の不當なる妨害に對しては斷乎これを排除せざるべからざること亦當然であつて、帝國海軍は斯かる見えざる戰ひに對し更に一段と搖ぎなき備へを固めんとするものであり、全日本國民一億心を一にして最も難局の豫想せられる今後に對して一層の決意と覺悟とを定むべきである、帝國海軍はその責務の彌々重大なるを念じ、一意聖旨を奉體して練武に精進し、以て護國の大任を完うし聖慮を安んじ奉らんことを期する次第である

安藤指揮官談

【廣東七日發同盟】安藤南支派遣軍最高指揮官は七日事變二周年記念日に際し聖戰の大業達成を強調して左の如き談話を發表した

盧溝橋事件に端を發した今次事變は遂に未曾有の大事變と化し御稜威四海に普く洽に事變滿二周年を迎へたのであります、今日の二周年記念に當り銃後と前線を結ぶ一億同胞の感慨は過去二箇年の聖戰の跡を回顧し忠烈なる戰歿勇士を忍ぶ時千万無量なるものがあります、想ふに破壞あつて然る後に建設あり、流血あつて然る後に文明あるは千古不易の眞理であつて過去二箇年に亘る國民の血と汗の奮闘も畢竟建設の爲めの破壞に外ならぬ、西安事件以來蔣介石は容共抗日の浮虜となり同種同文同族相食むの非を悟らずして中國を全面的抗戰の禍中に投じたのでありますが、その悪辣なる不法挑戰は徒らに四億の中國民衆を塗炭の苦しみに陷れ自縄自縛の今日の結果となつたのであります、日に日に頽勢の一途を辿り餘喘を保つ蔣政權が我が正義に屈從すべきは最早時間の問題たること論を俟たないのでありますが、吾人は單に一蔣政權と戰ひつつあるのではなく新東亞の建設、亞細亞人の亞細亞建設、東亞永遠の平和確立の爲めに聖戰の師を起したのであります、今や我が日本國民は協心協力朝野一體となつて天壤無窮の皇恩を扶翼し奉り、世界戰史に燦として輝く業績を擧げつつあるのであります、この秋に當り吾人は抗日蔣政權の打倒、我が新東亞の建設を阻害せんとするものの潰滅を目差して八紘一宇の精神に基く東洋新中國の建設に全力を傾注すると共に、銃後と前線を結ぶ一億同胞は益々堅忍持久國民精神の作興に力め以て聖戰の目的達成に邁進するの意氣を固めんことを切望する次第であります

事變新規公債發行額
七十八億六千餘萬圓

【東京七日發同盟】大藏省發表に依る支那事變發生以來二ケ年間にかける新規公債の發行額は合計七十八億六千、十万円に達した

竹内少將けふ
憲兵隊を巡視

六日來台せる憲兵司令部總務部長竹内少將は七日午前八時半から台灣憲兵隊本部並に台北憲兵分隊を巡視したが八日午前九時半台北發台中へ向ふ豫定である

その日その日

○過去二年の悪戰苦闘から花が咲き、"興亞"といふ實が結ばれんとしてゐる。花や實の本元たる"悪戰苦闘"に反始報恩の要を錯れ苦勞して共に越えて來た此の二年間である。この汗と苦とを無駄にしない爲めには、物心よりする今後の"持久"が是非とも必要

○支那の政治家や軍閥が、昔から日本を侮つてゐたのは、英米などの強大國の前に、日本は到底頭が上らぬと看てゐたため―

○ソレが今度といふ今度はドウだ東亞を背負つて立つてゐる日本の眞姿がハッキリし、英國をさへ極東から舜り去るの勢ひだ。軍閥では眼を廻してゐるだらう

○ソ聯の悪戯は、少し執拗すぎる。この火いぢりが昂じてゆくとどんな大事に到らぬとも限らぬ。ソ聯遂に"防共"の餌となるか

無絃琴

台灣島内の日刊新聞社と總督府とで合議の上、第三回皇軍將兵慰問金の募集を新聞社側合同主催の形式でやることになつた。ソレが七日の興亞記念日を以て一齊に發表された社告である▲第一回の將兵慰問募集は、昭和十二年七月から八月へかけて行はれ其の醵集金額は二十五万七千餘圓であり、第二回は昨年の矢張七月から八月へかけて公募し總額二十三万二千餘圓の額に達した▲その第三回が矢張期せずして七月七日の發表となり、募集期間も同じ、金額も前二回は何れも二十万円を突破し醵同額になつてゐる▲所が昨年から今年にかけて戰線は南支にまで擴大され、陸海軍とも非常に廣い地域に亙つてゐると共に、是等の戰線はソレこそ本當に一衣帶水の對岸であるし、海南島の樣な台灣の兄弟みた樣な占領地も新たに出來たので、南支一體の將兵への慰問については台灣としては特別に留意しなくてはならない。それは當然の銃後としての義務である▲そこで此の第三回の慰問金募集に當つては官民各方面とも一段と發奮して貰はねばならぬ次第だ、從て台灣全島に亙り假令零細でも溢れることなき樣ありたい。天災に狎れて國民感情が鈍感化して一向に盛上らぬ樣では困る。地方的に忠義の至情を事實の上に示して貰ひたいものである。

第十二回論功行賞
輝く殊勳甲は百廿名

【東京六日發同盟】意義深き事變二周年の前日六日夜支那事變戰死戰傷者陸軍關係第十二回の論功行賞が御裁可となつて發令された、功二旭三大村信吉歩兵大佐を筆頭に第一回發表以來未曾有の多數總員九千三百六十一名で昭和十二年八月二十四日から十四年二月十七日までに主として北支、山西省南部黄河渡畔、徐州方面、中支揚子江一帯、大別山系、南支、廣東附近で興亞の礎となつた譽れの英靈であるが內金鵄勳章拜受者九千一百十五名、殊勳甲百二十名である、今回の行賞で陸軍の南支方面部隊の英靈は初めて殊勳の榮に輝いた

上海戰において勇敢無比縱横に奮戰し西六房の堅陣に決死突入
功五旭六 歩兵少尉 諸守 城深
上海戰に機關銃を指揮し勇敢偉勳を殘す
功五旭五 歩兵少尉 片桐 善一
上海戰線に勇敢偉勳を樹つ
功六旭七 歩兵伍長 加藤 爲平
上海戰に奮戰し敵陣地を奪取す
功六旭七 歩兵伍長 小林勘三郎
北中南支に轉戰幾多の殊勳を樹つ
功五旭六 歩兵少尉 新良貝清五郎
武勳常に拔群にして青年將校の華たり
功四旭五 歩兵大尉 狩留 護
廬山西麓大椅山を奪取し不朽の偉勳奏然として輝けり
功五旭六 歩兵軍曹 小野 克己
歴戰功を重ね黄梅の西方に散る
功四旭六 歩兵中尉 石田 順
機關銃小隊長として北中支に歴戰偉勳に輝やく
功四旭六 歩兵中尉 谷口 正
歴戰の偉勳を輝やかし廣濟附近五峰山の華と散る
功五旭六 歩兵少尉 尾崎 正雄
南京の堅陣に突入して偉勳を樹て黄梅附近で護國の神と化す
功六旭七 歩兵曹長 野崎 正好
北中支に歴戰、良く機關銃の特性を發揮し功を奏す
功五旭七 歩兵曹長 金丸 義光
北中支に歴戰偉勳を重ぬ
功六旭七 歩兵軍曹 朝稻 義武
大別附近の戰闘で進んで難に赴き決死偉功を奏す
功六旭八 砲兵銃工軍曹 佐伯 資
北中支に轉戰機關銃の優秀なる射擊技能を以て到る處偉功を奏す
功六旭八 歩兵伍長 鬼塚四郎市
北中支に活躍勇敢激戰に當り良く小隊長を輔佐す
功六旭八 歩兵伍長 夏木 長良
廣濟附近の堅陣に偉勳を殘して散る
功四旭六 歩兵中尉 田淵 富夫
北中支に勇戰偉勳を重ぬ
功五旭七 歩兵軍曹 上村 義則
北中支に歴戰の功偉大なり
功五旭七 歩兵曹長 鮫島 虎雄
北中支に轉戰機關銃の特性を發揮し偉勳を立つ
功五旭七 歩兵曹長 折尾 重德
江北戰線に偉勳高し
功六旭八 歩兵伍長 前畑 光義
機關銃の優秀なる射擊技倆を以て北中支に歴戰偉功を重ぬ
功六旭八 歩兵軍曹 久木田清隆
中支戰線で克く友軍と協力奮戰す
功四旭五 歩兵大尉 宮田 良助
北中支に轉戰工兵精神を遺憾なく發揮す
功四旭六 工兵中尉 田村 一郎
歩兵砲小隊長として上海、徐州戰に偉勳を建つ
功五旭六 歩兵少尉 小宮 武男
上海戰で猛火を侵して率先突擊を敢行堅陣を占領す
功六旭八 歩兵伍長 牧本 政一
上海戰で敵中深く潜入有利なる報告を齎す
功六旭八 歩兵伍長 谷口 榮吉
上海戰に偉勳を建て徐州會戰に散華す
功六旭八 歩兵伍長 島田 重三
上海郊外の堅陣家岡攻略に輝く偉勳
功四旭六 歩兵中尉 野原 勇
機關銃火を發揚し陳家岡堅陣奪取に偉勳を奏す
功六旭七 歩兵伍長 小林 源藏
上海戰に通信手として偉勳を樹つ
功六旭八 歩兵伍長 清水 清治
上海戰に副官として補任の任を全うす
功四旭五 歩兵大尉 宮内 大吉
上海戰徐州戰に機關銃小隊長として敵に大打擊を與ふ
功五旭五 歩兵中尉 吉田 義春
偉勳を重ねて徐州の野に散る
功五旭七 歩兵准尉 小笠原靜貞
上海戰及び徐州會戰に偉功を奏して散華す
功六旭八 歩兵伍長 高胡 順
功六旭七 歩兵伍長 合川作太郎
連絡兵として上海戰に輝く偉勳
功六旭七 歩兵伍長 眞栁 光高
九江附近で勇戰奮闘
功五旭五 歩兵少尉 伊與 國松
山西省臨汾北方の戰闘で敵の重圍を潰り軍大使命を全うす
功六旭七 歩兵伍長 宇佐美 信
武勳を重ねて中支の野に散華
功四瑞六旭日章 工兵中尉 永井利三郎
上海徐州戰線の輝く工兵魂
功六旭八 工兵伍長 北川 榮吉
北支戰線に活躍身を捨てて天職を全うす
功四旭六 軍醫大尉 内田 眞二
信陽西南高地を死守信陽陷落の一素因を作る
功四旭四 歩兵少佐 水田 廣治
北中支に功を重ねて散華す
功四旭五 歩兵大尉 政安 敏也
當見莊始め各地に轉戰攻防共に優秀
功四旭五 歩兵大尉 伊藤 俊雄
黄河敵前渡河始め各地に健闘
功五旭五 歩兵少尉 田中 常市
徐州戰に豪勇奇略突擊路を作る
功五旭七 歩兵軍曹 戸田 明
北中支に轉戰綿山南方の激戰で全滅を賭して散る
功三旭二 歩兵大佐 大村 省吾
軍火兵部隊長として北支に轉戰功を重ぬ
功四旭五 歩兵大尉 鎌田 節夫
中支南支に轉戰數度殊勳
功五旭六 歩兵少尉 田中 興市
功五旭七 歩兵曹長 久保 忠一
中隊長として北支各地で偉功を重ぬ
功四旭五 歩兵大尉 片岡 千
北支各地で累次の夜襲に奏功す
功四旭四 歩兵少佐 窪田 光藏
功四旭六 歩兵中尉 入江 秀男
功四旭七 歩兵曹長 秋森 政吉
北支各地で累功を重ぬ
功四旭七 歩兵曹長 園部 精喜
功七旭八 歩兵上等兵 富田 治次
開封、曹州攻擊に偉勳を建つ
功五旭七 歩兵曹長 山際 定男
曹州城攻擊その他で機關銃射手として勇戰
功六旭八 歩兵伍長 阪本 溫
功六旭八 歩兵上等兵 兒島健三郎
黄河渡河戰に連絡係下士官として勇戰す
功六旭八 歩兵伍長 長山 春雄
曹州城攻擊に歩兵砲射手として奮戰
功六旭八 歩兵伍長 鶴見 福松
小隊長として北支拒馬河始め累次の渡河戰に勇戰す
功五旭六 歩兵少尉 薄 捨二郎
小隊長として河北省大名その他で勇戰
功五旭六 歩兵少尉 手塚 源吉
小隊長として京漢線元氏始め各地で勇戰
功五旭六 歩兵准尉 中里 周平
元氏附近攻擊で機關銃射手として奮戰
功六旭七 歩兵伍長 大塚 哲男
北支大清河附近の渡河戰で適する猛射擊により歩兵の突入を奏功させした
功六旭八 歩兵伍長 大家 正直
内黄附近隴海線遮斷の華と散る
功四旭四 歩兵少佐 國 愛人
功五旭六 歩兵少尉 黒岩 良行
功五旭七 歩兵曹長 宮阪 敬吉
功五旭七 歩兵曹長 内堀 將夫
功六旭七 歩兵上等兵 澁田岩滿美
開封附近の戰闘の華と散る
功四旭五 歩兵少佐 恒吉 幸雄
功五旭七 歩兵准尉 戸部秋三郎
功五旭七 歩兵曹長 中島 盛雄
功六旭八 歩兵伍長 小池 國男
功六旭八 歩兵伍長 今井 善平
功六旭八 歩兵上等兵 高橋 辨藏
常に先頭に起ち突入す
功六旭八 歩兵伍長 橋本 仲次
夜間斥候として奮戰す
功六旭八 歩兵伍長 高橋 利治
開封城攻略戰の華と散る
功六旭八 歩兵伍長 諏谷 千秋
屋根傳ひに敵の機關銃に近迫して撲滅す
功六旭七 歩兵伍長 坂口 政二
敵のトーチカに近迫して機關銃を撲滅す
功五旭七 下平 武
手榴彈を投込み逆襲部隊の氣勢を挫く
功六旭七 歩兵伍長 伊藤 三郎
決死隊長として敵城壁上に突入す
功五旭七 歩兵軍曹 宇都宮小三郎
長垣敗敵を追擊して首都中山門に迫る
功三旭三 歩兵中佐 青木 國男
決死敵前架橋鐵條網破壞を敢行
功五旭七 歩兵曹長 荒砂 政義
陽山城奪取に偉勳を建つ
功六旭七 同 宮崎 義一
同 同 藤川 清藏
同 同 眞下 牧藏
同 同 滋野喜代藏
突金山各要點を奪取す
功四旭四 歩兵少佐 松野 良作
輕機關銃の威力を發揮して突金山の最高峰奪取に貢獻す
功六旭八 歩兵上等兵 東條 國雄
その名も芳ばし大別山系の偉勳
功三旭三 歩兵中佐 水谷 純
常に敵の側背に進擊その退却の動脈を作る
功五旭七 歩兵曹長 植田 治次
決死的鐵條網破壞により歩兵の突擊路を成功せしむ
功五旭七 工兵曹長 山添 常治
左翼歩兵とともに前進南城南門を破壞
功六旭八 工兵上等兵 外池 政一
山西霍石の戰闘に勇戰す
功四旭四 歩兵少佐 西垣 慶治
功四旭五 歩兵大尉 淺川 良一
功五旭六 歩兵少尉 坂井 富作
功五旭六 同 中野 國雄
功五旭七 歩兵曹長 田邊 象雄
功五旭七 歩兵曹長 山本象太郎
同 同 寺田 政人
功六旭八 歩兵伍長 二階堂保次
同 同 山本 喜道
保定攻略戰に裝甲列車で奮戰
功五旭七 歩兵軍曹 氏原 利一
上海及び武漢戰に偉勳を建つ
功六旭七 歩兵伍長 有田 曜夫
湖北部隊として偉勳を建つ
功五旭六 歩兵准尉 内田 留吉
九江上陸戰闘に奮戰
功六旭八 歩兵上等兵 西垣 英夫
蘭州空襲の華
功四旭五 航空兵少佐 上田 虎雄
功四旭四 航空兵少佐 一井 卓
功五旭六 航空兵少尉 市川英五郎
功五旭七 航空兵少尉 奧結 高治
大別山系突破作戰に殊勳を奏せる空の荒鷲
功四旭五 砲兵少佐 和田 義定
功四旭五 航空兵大尉 野澤 義雄
功四旭五 航空兵大尉 加藤 康吉
功五旭七 航空兵准尉 深川佐市郎
功五旭七 航空兵曹長 倉富巳年雄

『出征兵士を送る歌』懸賞大募集

廣く滿天下諸賢に熱願

時局は愈々重大を加へ、『興亞はこれからだ!』の意氣と覺悟の倍加が要求さるゝ秋、支那事變滿二周年の七月七日を記念し、本社では今回特に陸軍省御後援の下に廣く全國より『出征兵士を送る歌』を懸賞募集します。
銃後國民の赤誠を披瀝し皇軍將兵が勇躍征途に上る首途を祝し士氣を鼓舞激勵し然も何人にも判り易く大人も子供も、聲高らかに熱唱せずには居られぬ傑作壯行歌を希望します。
滿天下愛國の士、一人殘らず奮つて御應募あらんことを熱望します。

一等 一名 陸軍大臣賞 日本刀一振 賞金壹千五百圓
二等 一名 賞金參百圓
三等 一名 賞金壹百圓
佳作 十名 賞金拾圓宛

募集要項
▲當選歌は本社雜誌キング、婦人倶樂部、現代、雄辯、少年倶樂部、少女倶樂部、幼年倶樂部、富士、講談倶樂部及び全國有力新聞を以て發表すると共にレコード其他あらゆる方法を以て全國民の熱唱普及に努む。
▲歌詞は自作未發表のものに限る
▲文體は自由、平易にして誰にも判りよいもの、六節以內とす。
▲應募原稿は一切返却せず。當選歌詞の著作權は本社に歸屬す。
▲應募用紙は半紙大に限る。一人にて何篇應募するも可。但各篇毎に住所氏名を明記すること。
▲締切 昭和十四年七月三十一日
▲當選發表・昭和十四年九月初旬
▲審査・陸軍省情報部並びに大日本雄辯會講談社
▲審査顧問 佐佐木信綱・西條八十 小森七郎・佐藤惣之助
▲宛先・東京市小石川區音羽町 大日本雄辯會講談社企畫部 封皮には必ず「應募歌詞」と朱書の事
▲作曲も追つて募集いたします

陸軍省後援
大日本雄辯會講談社

白玉ホワイトワイン
御婦人にもお子様にものみよくて丈夫になる
純良白葡萄酒 絶對に着色せぬ
江井ヶ島酒造株式會社

長期戰の覺悟や固し
事變二周年の日に島都市民參集
新公園で勅語奉讀式

皇軍大陸の野に兵を進めてより早や二歳、事變の長期戰化に國民の覺悟は愈々固く島都二十二万市民はまさしく支那事件の追憶に燃えて、七日午前十一時四十分より新公園廣場に於て擧行せられた台北市主催の事變勃發二周年記念勅語奉讀式典には銀行、會社を始め各町會、區會、教化團體、婦人團體等市民約一万が參列して緣の芝生を埋めた、式典は定刻先づ古屋開役の開式の辭に初まつてラッパ「君が代」吹奏裡に大國旗は國都として青空高く飄へり、一同國旗に對して敬禮の後ブラスバンドの奏樂に合せて國歌齊唱、次いで皇大神宮遙拜に宮城遙拜が行はれて石井市尹に依り「事變一周年に給はりたる勅語」の奉讀並に奉答朗讀があり、ブラスバンドに依る「愛國行進曲」の奏樂も展次、正午のサイレン吹鳴を合圖に戰歿將士並に皇軍將士に對する感謝默禱一分間、次いで石井市尹の發聲で天皇陛下万歲の奉唱、再びラッパ吹奏の裡に國旗降納あつて午後零時半頃厳かに式典を終了した

誓詞

支那事變二周年に當り我等臣民は日常を戰場と心得、御稜威の下東亞の大業成就に邁進し以て聖旨に副ひ奉らんことを誓ふ

サイレンの吹鳴あるや各官衙その他諸團體は夫々事變一周年記念日に賜りたる勅語の奉讀式を擧げ引續き全市民一齊に默禱を捧げた、尚出征軍人遺家族後援會は同會總務部長松本晄吉、同幹事吉原多三郎、黒澤瑞穂、高橋光輝寺住職の三氏及び愛婦代表古山夫人、市役所代表吉開教育課長等が午前九時から三班に分れて市内在住の事變關係軍人軍屬の戰歿者遺族〇〇戸を訪問して夫々懇ろな慰問を爲した、又一方一般市民はこの日を酒なし日として自發的に華美遊興を避け自成自戒の生活を爲す等有意義な記念日の一日を送る事となつて居る

各神社で祈願祭

興亞記念日を迎へ出動將兵と相俱に長期建設に邁進すべき決意を新にする意味に於て台灣神社では七日午前七時半より皇軍の武運長久祈願祭を執行した、式は修祓にはじまり獻饌、宮司の祝詞、玉串奉奠に次いで參列員總代として小宮氏が拜禮、撤饌の儀があつて八時過閉式したが當日は建功神社、台北稻荷神社でも同様祈願祭を執り行つたが、何れも學校、一般團體や個人の參拜が終日あとをたたず圓山の神域を擧げて多數市民が參拜した

小林總督は臺灣神社に正式參拜

小林總督は七日午前九時、森岡長官以下各局長を随へ皇軍に對し感謝と祈願の爲め台灣神社に正式參拜を爲した

森岡長官事變記念日の挨拶に

森岡總務長官は事變勃發二周年記念日に當り七日午前十時半總督府を代表して挨拶の為台灣軍司令部と海軍武官府を訪問した

基隆

【基隆電話】基隆市七日興亞記念日を迎へて全市民は別項の通り防衛團の出動非常召集に相呼應し平素より早朝に起床して各戸に國旗を掲げ、未明より市内各種團體は次々に基隆神社に詣で興亞大業成就の祈願を爲し神社大前は朝來引きも切らぬこれら團體參拜で埋められ、又參拜者は何れも緊張と自粛の氣を眉字に漲し敬虔そのものの姿であつた、同十一時五十分

督府正廳で勅語奉讀式

事變勃發二周年に當り總督府では七日午前十時より正廳に文官一同參集の上支那事變二周年に際し賜りたる勅語の奉讀式を擧行したが各官衙、學校に於ても夫々同様奉讀式を擧行した

街は自粛の一色　飲食店は一齊に休業

事變勃發二周年を迎へた七日の島都は南北兩署管内を通じてカフェー、料理屋、花柳界等の歡樂境が一齊に店を閉ざして休業の札を貼り出し、各映畫館、劇場も晝間は休業して夜間は事變關係興行物を上演し、飲食店街では休業こそしないが一切酒は御斷りと云ふ具合で當日の市内は酒無しデーと化し各業態組合の從業員達は夫々台灣神社、建功神社、台北稻荷神社に參拜、戰歿者並に皇軍將士に感謝祈願を行ふと云ふ自粛振りで市中は早朝から全く事變記念日風景に塗り潰された

全國に事變色溢る
國を擧げて自粛緊張

【東京七日發同盟】興亞建設の太柱に我が一億同胞が血と汗で刻み込んだ年輪も茲に二歳、今日で迎へる支那事變二周年記念日である遠く戰野に在る將兵も銃後の國民も各人各様の感慨に胸膨らませつつ戰歿勇士の靈を弔ひ、擧つて力強い聖戰の遂行を誓ふ、この日東京をはじめ全國津々浦々を擧げて自粛緊張、見るも聞くも總て意義深く事變色溢れるばかりの催しが展開された　護國の英靈を祀る靖國神社はじめ各府縣の護國神社は何れもこの日早朝から參拜を許され靖國神社では特に午前八時半から二周年記念奉告祭並に武運長久祈願祭を執行、

新竹

【新竹電話】新竹市にかける七日の事變二周年記念日は午前十時市内各官衙、學校、銀行、會社諸團體他一戸より一名以上、第一公校庭に集合し記念式に參列、終つて各團毎に隊伍を整へ新竹神社に參拜、神社に於ては恰も午前十一時より事變二周年の報告祭が執行され、同じく十一時より有樂館に於ては歸還將兵への感謝會を行ひ午後二時より歸還將兵軍夫並に遺家族の慰安會の催しあり、州の計畫に基き州下各市街庄より代表者一名を派し島内駐在部隊への慰問をなし戰病將兵へは各町會毎に慰問金を取纏め市に於て慰問袋を作つて發送、これには小公學校兒童の慰問文を入れ又當日は全戸に獻金袋を配付し國防獻金、恤兵獻金をなさしめ第一青年團西門分團では市内周回リレーを催す等事變二周年記念日らしく緊張した一日を過した

督府の會計課員ら支那の國柄を聽く

府會計課にては七日の記念日を有意義に過す意味を以て、午後二時半より山中圖書館長を昭和會館に聘し同氏の支那の國柄と國民性と題する講演を乞ひ、佐々波課長以下課員約百名出席傾聽し午後四時散會した　尚ほ昭和會館にては自粛自戒の為め七日は遊興娛樂部を停止することとした由

福州引揚民有志　臺灣神社に參拜

對岸福州引揚民は滿二ヶ年間台灣に待機中であるが福州港封鎖の快報に接し聖戰下に意義深い記念日を迎へたが、七日午前八時公會長林熊徵氏をはじめ引揚民有志一同は官旗を先頭に台灣神社に正式參拜し皇軍の武運長久を祈願するところあつた

廣東婦女團一行
歸路も歡迎攻め
お茶の會や映畫觀賞

鐵道ホテルに一夜を明した廣東訪日婦女團一行は七日午前十時ごろ愛國婦人會の案内にて軍司令部を訪問、挨拶をなした後、總督府に到り、森岡長官を訪問し同様挨拶を述べた後、總督官邸における小林總督夫人主催のお茶の會に出席し歡談の後辭去したが午後二時より小林總督夫人、一見愛婦本部副長、河村本社長夫人等と共に本社に來訪、本社員の案内にて本社三階講堂に入り本社活動寫眞班に依り台北における一行を撮影した本社ニュース外數卷を映寫したところ一行は銀幕にクローズアップされた自分等の姿に大変なはしゃぎ方で撮影し終つて何度も何度もお禮を述べて辭去それより市内見物を行つた（寫眞は總督夫人と歡談する一行）

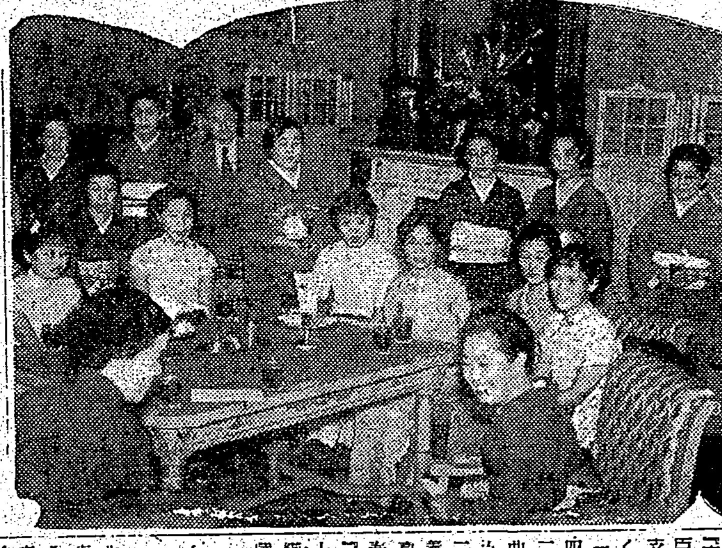

川本氏軍人援護會へ一萬圓

台北市京町の川本澤一氏は國軍人援護會に對しその趣旨に賛し六日石井台北市尹を通じ金一万円の寄附申出があつた

土田氏の遺骨内地へ

臺大附屬醫院の藥局長故土田泰介氏の未亡人は七日午前九時十二分台北發列車にて亡夫の遺骨を携帶郷里東京へ向け出發した

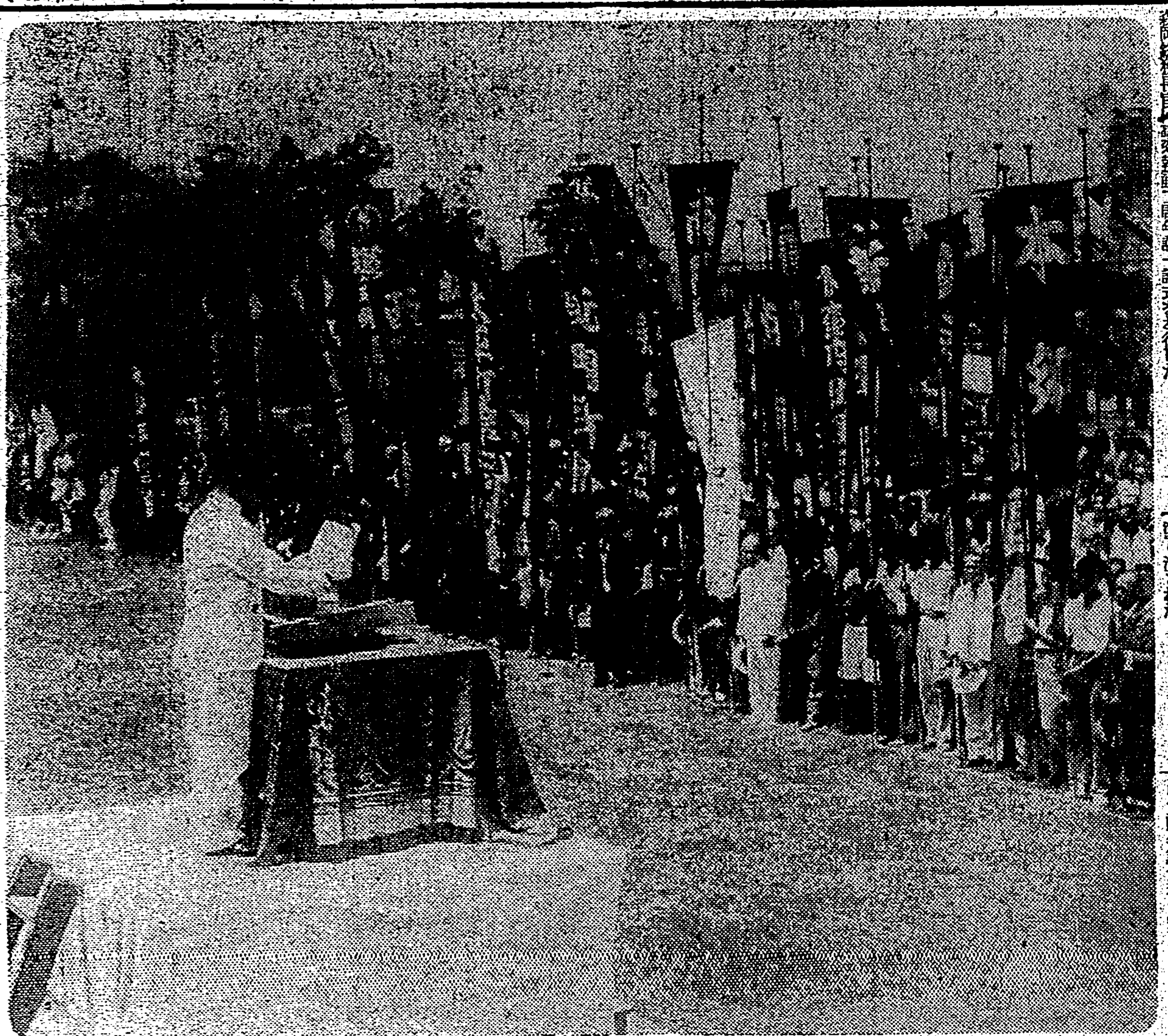

けふの記念日に新公園で勅語奉讀式

基隆防衛團で突如非常召集
けふ記念日の行事

【基隆電話】基隆防衛團では七日の興亞記念日を期し全く豫告なしに突如團員の非常召集を敢行し拂曉五時半高砂公園で數千名による團員の閲團式と市中行進及び神社祈願式を擧行した、渡部副團長は團長代理として六日夜八時を期し團員召集の命を市内六ヶ所の各分團に發するや各分團では逸早く團員に召集命令を傳へ同九時半には全市隈なくこれを完了した、斯くて興亞記念日の曉を告げる五時三十分高砂公園に數千名の團員は團服に身を堅め集合整列恰も拂曉の空は澄み渡り弦月さへ頭上にかかり團員の面には時ならぬ緊張の色を湛へて居た、先づ曉の空に嚴かな國旗掲揚、宮城遙拜、國歌合唱、默禱等行はれて後一絲亂れぬ統制規律の下に渡部團長代理は嚴正な閲團を行ひ續いて團長代理は「軍の防衛に即應して何時如何なる場合に於ても出動出來るやう各種の準備と努力を竭つて置け」

城東地區防衛團で社頭で團員表彰式

城東地區防衛團では七日の事變二周年記念日に當り午前六時大里團長以下團員約三百名が徒歩で台灣神社に參拜、皇軍の武運長久を祈願し引續き社務所に於て石井市尹、富田文由、高松宗雨兩部長臨席の下に團員表彰式を擧行、石井市尹並に大里團長より夫々個人並に團體表彰状の授與が行はれた

城西地區防衛團も

台北市城西地區防衛團では七日午後二時より富田小公學校講堂に於て太田防衛團長外來賓多數臨席の下に團員表彰式を擧行、太田防衛團長並に防火班の團體表彰状及び富田利光氏外百二名の個人表彰状の授與が行はれて同二時過ぎ終了した

三田總長の光榮
聖上より種々御下問を賜る

【東京六日發同盟】畏くも天皇陛下には一入教育事業振興に大御心を寄せられ六日正午帝大總長會議に會同の平賀東大、三田台北帝大總長等九帝大總長を宮中に御召し約一時間半に亘つて各總長の大學の現状、學術研究等に關する奏上を御聽取遊ばされ種々御下問あらせられた、昭和九年の總長會議の際にも御下問あらせられたが今回の如く東亞多事の際にも拘はらず學術教育の為めに一時間半に亘る長時間の御下問を拜したことは前例のないことで、殊に台北、京城の外地總長が御召しになつたことは初めてで如何に　陛下が教育に深く大御心を注がせられるかを拜し各總長は勿論當局は深く感激し聖旨に副ひ奉らんことを期した、三田台北帝大總長は謹話後左の如く謹話した

畏くも天皇陛下には本日總長會議に出席の爲め上京中の各帝國大學總長等に對し御陪食仰付けられ大學に關する各總長よりの奏上を聽召されましたることは大學に對する大御心の程が拜せられ誠に恐懼感激に堪へない次第であります、本學と致しましては創設以來日尚淺く總長と致しましても拜謁を賜はりますことは今回が初めてでありまして この點よりも感激致して居る次第であります、本學は外地に於ける特殊使命に鑑みまして南方文化、マラリア治療等本學獨特の研究に力を注いでゐる旨を言上申上げました所　陛下には終始御熱心に御聽取遊ばされ有難き大御心の程を眼の辺りに拜し誠に恐懼致しました

護國の英靈に一般の參拜許可
後藤部隊で九日に

十日の告別式を前にして後藤部隊では同部隊に安置されて居る英靈の家族に對し崇高なる祭禮を捧げるため九日午前九時から午後六時までの間一般の參拜を許可することとなつた　尚同夜は遺族並に同部隊將兵一同により通夜が行はれる筈である

廣東の居留民ら國策順應を誓ふ
新華戯院で記念大會

【廣東七日發同盟】事變二周年を迎へ日、滿、支一體となつて東亞の新秩序建設に邁進を誓ひつつあるが、この二周年記念日を迎へるに當つて廣東では居留民前十一時半新華戯院に集り興亞記念大會を開いて東亞新秩序の建設に邁進するの決意を新にした

新竹共榮信組の記念式

【新竹電話】新竹共榮信用組合では來る九日を以て創立二十周年を迎へるので同日午後二時より市公會堂に於て記念式を擧行すると

今夕二會場で排英の雄叫び
島都に昂る反英の聲

台灣排英同志會の主催にかかる打倒英國大演説會は意義深き事變二周年記念日たる七日午後八時を期し公會堂及び太平公學校の二會場に於て一齊に開催し排英の氣勢を擧げる事となつたが出演弁士並に演題は次の通りである

△公會堂會場
開會の挨拶　山下好太郎
國民運動に就て　緒方武歳
破邪顯正　永山章次郎
英國勢力を東洋より驅逐せよ　鈴木讓三郎
恰も百年目　坂元第一
斷の一字有るのみ　小松吉久
日支事變の背後を衝て　樋口政幸
馬脚を露はした英のペテン外交　金子光太郎
蔣を射んと欲せば先づ英を撃て　荒川義一
時來れり　上田宏堂
新秩序建設と租界　黄炎生
血迷へる英國　三好正雄
閉會の挨拶

△太平公學校會場
排英輿論を喚起し外交を鞭撻せよ　小林章
租界撤廢の急務　貝山好美
撃て英國・呂蒼石
東亞の癌英國を爼上に上ぐ　林習美雄
日支事變の背後を衝て　蔡式穀
墓穴を掘る英國　米澤國祥
排英よりも斷英　横山市治
東亞の黎明へ協力せ　小川堅一

新竹でも市内行進

【新竹電話】先般新竹市公會堂に開催の新竹州民排英大會を動機に新竹州排英同志會が結成されることとなり、七日の事變二周年記念日を卜し午前十時半より第一公校庭に於てその結成式が擧行されたが州下より各代表者それぞれ出席、州議太田重助氏推されて座長とな

今夜の放送

△六・二五　講演「東亞建設の大道（對英）」について　陸軍少將鈴木貞一△六・四五　夕方の音樂（レコード）歌劇「アイーダ」△七・〇〇　報道△七・三〇　講演「支那事變二周年を迎へて」陸軍大臣　△七・四五　支那事變二周年記念（錄音放送）「興亞の歌」△八・〇〇　吹奏樂「七月七日廣東行進曲」（陸軍軍樂隊）△八・三〇　ラヂオ風景「聖戰二周年」△九・四〇　講演「ダンチッヒ問題を繞りて」

あすの天氣

北地方　東の和風晴
北部地方　東の和風晴後曇
東部地方　北東の疾風晴後驟雨
西部地方　北の和風晴
南部地方　東の疾風晴後驟雨

今晩の映畫

◆國際館　夜間一回　1上海　午後七時三〇分　2暑日ニュース　3南京
◆タイゲキ　夜間一回　1暑日ニュース　2動く世界　3土（前篇）　4土（後篇）
◆第二世界館　夜間一回　1文化映畫ニュース　2坂本龍馬の妻　3女性の戰ひ
◆大世界館　夜間一回　1パテー・ニュース　2山と少女　3暑日ニュース　4出征譜
◆新世界館　夜間一回　1源之丞變化　2貞操禍　3パテー・ニュース　4まぼろし峠
◆芳乃館　夜間一回　1暑日ニュース　2亞細亞の娘　3大毎ニュース　4言ふ野武士

都染屋中村梅太郎儀昨夜急病ニテ死去致候ニ付此段生前辱知各位へ謹告仕候　親族　中村信子　同

産額東洋一　ニッサン化粧石鹸　ニッサン洗濯石鹸　日本油脂株式會社

ヨット鉛筆

三井配合養鶏飼料　冷藏庫の修繕は　犬　新古日本刀賣買　平戸のかまぼこ　平戸の摺味噌　リンゴ汁　村井商行　卓子掛　ハンカチ　パヂャマガウン　レース長襦袢　靴下　衿付シャツ　ノータイシャツ　クレップシャツ　婦人ゴルフ用折返長靴下　村井商行

臺日案内　醫院　小林醫院　性病科　永吉醫院　内地土産　パイナップ　矢野商店　寫眞　カメラ中古品高價買入　時計眼鏡　メガネは金光堂　金融　電話商品券　藥種商　喘息にワンカ　吸入用酸素　洋服　婦人服地　自動車　中古自動車あり　ラヂオ器械　ラヂオ十ケ月賦販賣　樂器　ヒアノオルガン　雜件

日本小曲獨唱傑作集　キングレコード

海軍省選定歌　太平洋行進曲　ビクター　愛國歌は…

陸軍省情報部發表　聖戰第二周年を迎ふ　忘るな！七月　大建設の歌　ポリドール

南國特産　ボンタンアメ

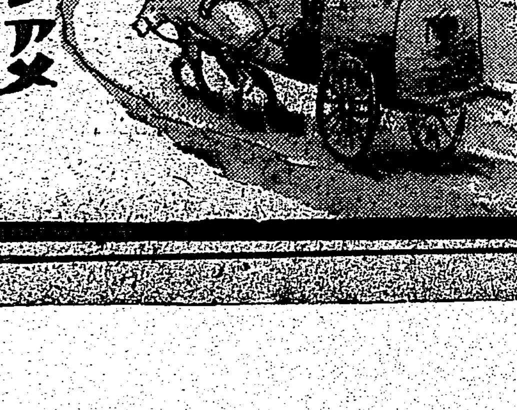

コロムビア傑作集　レコードはコロムビア時代　何度聴いても懐しい想ひ出の名曲集！

書　スマイル　眼科藥

婦人の體位向上を阻止するものは？

醫學博士　朝岡稻太郎

婦人の體位向上は人的資源の要請の上から時に健康な子供を生まねばならぬといふ点から　最近識者間に重要視され、著しく關心をもたれる樣になりました

實際問題として婦人は男子に比較して體力は劣つてゐるのですがこれは何處にその原因があるかを究明してみる事が大切です、即ち婦人の體位向上を阻止するものは何かといふ事をこの際特に眞面目に考へ直してみることです

△

それで、これの最大の原因となるものをあげてみると

一　服裝の改良といふ事を先づ第一に挙げなければならぬと思ひます、堅い板のやうな帯を締めつけ、腰で七重八重にしばつて着附けるわけですが、こんな事が衛生上良いか惡いかといふ事は既に周知の事でせう、內臟を壓迫して姿勢を惡くしますし、又裾が開いてゐるので保温の上からも惡く運動に不便な結果自然運動不足になるのです、優美さといふ上からいへば或は和やかでよいかも知れませんが、經濟的に考へてもこの戰時下の婦人の活動にふさはしいものではないと思ひます、それでいろいろ改良服が考案されてゐますがまだこれといふ決つたものも選定されてない樣です、洋裝を取り入れた方は凡ての点からよい樣に思はれますが、これは慣れない人が着ると甚しく不調和なものとなります、しかしこれも現在の女學生がやがて大人になつた曉には上手に着こなすことが出來ると思はれます、何れにしろ着物に代る改良着の出現が今のところ一番急務でせう

二　次に婦人は衛生思想に乏しいといふ事です、よく「女は不精だ」といふ声をききますが科學的の知識が乏しいから衛生思想が低いのです、婦人がもつと科學的になるならば衛生思想もズット向上する事と思ひます、この衛生思想の低下といふ事が婦人の體位の向上を著しく阻むものです、それでこの方面にもつと目を開いて欲しいと思ひます

三　最後に、婦人は家族の為に犧牲的に働いてゐるといふ事は美徳ではありますがその半面から觀察すると非常に酷使されてゐるのです、朝は誰よりも早く起き、御飯焚へ、お掃除、野良に出ては一人前に働き、夕方家へ歸つても暫くといふ風です　夫に食物も自ら粗食に甘んじ家族の殘つたもので滿足してゐるといふ有樣ですからかような事が原因となつて婦人の體質が低下するのです、特に姙娠中や產の前後の攝養がよくない為に病氣にかかる人が多いのです、婦人は健康な子供を產み育てる為にも十分の榮養と休養をとる事がこの際特に強調したいと思ひます

プラツシのスキー場開き

このほどベルリンで店開きをしたブラッシのスキー場——と言つても一寸判らないでせうが、大きいブラッシを幾つも敷きつめた床で雪の高原を思はせる樣な斜面をつけたスキー場がベルリンで人氣を呼んでゐます。

これなら全くの初心者たちでもいくら轉んでもお尻を痛める心配はありますまい。一夏ここで汗を流せば今年の冬は雪の上で一人前になれると言ふので若い女の子までが張り切つて練習して居る。（寫眞は張り切つた練習振り）

朝顔の蔓

朝顔の蔓が延びはじめました、蔓を巻つける時には、日中、ぐつたりとしてゐる時に限ります、朝夕は勢がいいので、無理に巻りつけようとすると、折れる場合が多く折角のたんせいが無駄になります。朝顔の水やりは朝夕でよろしい、ひどく乾くやうならば日中一回やりますが、何れにしても葉に水をかけるのはいけません、花が咲いたあとは、花軸の下から切つて取ります、いつまでも萎れた花をつけておくと、養分が不要の部分へまで廻つて行くために全體が早く衰へます。

消化不良と乳兒の便

水樣便は相當に重い

今は乳兒の消化不良が多い時ですから、お母樣方は乳兒の體工合、特に便に注意しても消化不良のやうでしたら、食物を變へるとか、醫者に診察してもらつて適當の處置を講ずることです

消化不良となると、便の色が變り黄色でなくなり綠色を帶び、或は全く綠色となります、この綠色は便の黄色と同じく膵汁から出來るものですが、何か腸の工合が惡く其が醱酵された證據です、次に便の惡い程度を輕いのから重い順に申してみませう

一　醱酵性黄色便　これは普通のお通じの水分の多いもので、どろどろのお粥程度で時に泡を混へる事がありますが、よく練り混つてゐて不平等な所がありません

二　散乱便　これは硬さ即ち水分の多さは前のと同じですが、均質でなくどろどろのお粥に丁度卵とぢをぶちかけたやうなもので顆粒があり多少のぬらぬらとした粘液を混へます

三　粘液便　これは、便に粘液が多く加はつて來たもので、粘液は糸をひく程度のものから或は鼻汁の如く固つてゐる事もあり、便の色は黄や綠だけではなく灰色の所も混り血液も少し見えるやうになります、血液は必しも大腸加答兒や疫痢の時のみに出て來るものではありません、乳兒の消化不良の場合にもよく混在して來ます

四　水樣便　この便が出る時は消化不良も相當に重い時ですから十分の注意が要ります、この便が出る時は肛門から音を立てて迸り出て便の出た事がすぐ解ります、おむつを見れば大部分は、水の樣に薄いもので便らしいものは殆ど見當らず、顆粒と綠色をしたらうそ樣なもの、或はもつと惡い時は、淡い黄色か灰白色、或は米の磨汁の樣なものを出す事があります、こんなものが出る時は餘程氣をつけて、すぐ專門醫に相談するやうにしないとあぶないのです

以上大體が普通に行はれてゐる便の區別でありますが、同一つ注意したいことは、おむつをとり變へた時は黄色であつたが、時間が經つたら綠色に變つたと云はれることがよくありますが、之は便に膽汁の多い場合に多いのですから注意を要します

又この四つの便が各々同時に區別して出て來るとは限りません、互ひに混つて、其の中間のものが出て來ることも多いのです（醫學博士小山良修）

體質の強弱は父母いづれに似るか

體位の向上といふ問題は最も第二國民たる子供等の體質をよくすることが必要とされるのですが、現在の子供が強い體をもつてゐるとか又弱いとかいふのは、大部分は親に責任があるのです。強い體質の子供はどうして出來るかと云へば、強い兩親の間に生れた子供は強いのであります。この平凡な事實を知らずに、どうしてうちの子供は弱いかと思ふ人が決して少くないでせう。それから、父母が同樣に強い場合はよいのですが、どちらかが劣つてゐた場合、子供は一體どちらに似るのでせう。確實にどちらに似るとはいへませんが、一部は事實であることを示す面白い統計があります

それは、一六八三名の幼兒（滿二年以下）についてみたものですが

		父に似たもの	母に似たもの
體格	男	一七・五%	八・七%
	女	一八・〇%	九・二%
性質	男	一六・七%	一九・〇%
	女	一五・三%	二一・五%

次に中等學校生徒について調べたものによりますと

		父に似たもの	母に似たもの
體格	男	七二・二%	二七・八%
	女	六三・三%	三六・七%
性質	男	六三・三%	三六・七%
	女	七〇・〇%	三〇・〇%

といふ樣であつて、父に似るのが多いのです。ところで、子供の弱いのは母親の責任だなどと言つて、飲食、喫煙、遊蕩などに過してゐる男性があつたら決して母の責任でなく罪はむしろ男に多いことが實證出來るのです

ナンセンスマンガ　ホガラカ水兵サン（16）

ミヤヲ　シゲヲ

主婦ノート

★汗しらずは全身につけぬこと

これから入浴後に汗しらずやシッカロールを赤ちやん方に撒布することが常識となつてゐますが、體全體に少しの殘りもなくつけると皮膚の穴を塞ぐので衛生上よろしくありません。それでシッカロールを撒布するときには首、腋の下、股など分泌物の出易いところへつけ、他は、ごくあつさりとふつておく位にすることで、まるで白い粉の中から出てきたやうにつけるのは不經濟な上に決して衛生的によいものではありませんから汗しらずや皮膚病豫防に汗しらずやシッカロールをつかふ時の注意として以上のことをお忘れないやうに。

漁山農村の女性

父兄夫の分までも

働く働く

朝は星を暗い内や宵の明かりとして家を出、夜は夜で月を踏んで歸ります。それから夕餉の支度で済めば一と風呂浴びそれで體を休めるかといふにさうでなく、睡魔と戰ひ乍ら一針繕ひの針の手を休めない。父、兄、夫の分までも照る日曇る日風の日、疲れを深く秘めていとほしひまで働き拔く、一家を、國を、こんなに愛する女性は驅を頑健から未來に生き毎日を耐へられる健康を與へる事が大事で婦人病の手當位でこの貴重の暇や費用を潰さしては勿體ない。婦人病には勝てない弱い女性の嘆は、手當法の進歩は斷く生活の運定めで是非とも大切な問題です。

□生活に迫はれる　妊娠の婦人病手當

お醫者の立場で妊娠の月を重ね、最後の四週間とお產後の六週間とは絶對に仕事を休み休養するのが大切だと申してをりますが、漁場農村、或は一家糊口に働きから追はれる家庭婦人ではお醫者が理想とする永い日數を休養に潰す事は迚も困難で、きりきりお產日まで働く、お產が済めば追ひ立てられる樣に水田や漁場は膝まで水にした仕事で追はれますから、婦人病など充分な手當法で荒仕事に耐られる治療へ治す事は大切です。

□夜の五六分で出來、簡單な治療法

白帶下、出血、冷え腹下腹の痛みなど手藥の腰湯蒸し藥、灸、鍼が一科の治療法で暇を潰してこれで疲くといふ不便を忍ぶしか農村や漁場に手がない昔から見れば夜一回この五六分で充分治療出來る進歩は數年先なら想像出來ません

□一人で治せて　てがるでやすい

それが人によつて二日に一回の手當で効目充分ですから沸したりする服み藥、灸鍼など一人で出來ないでまどる手當とてがるさは比べものとなりません、費用がぐつとやすくて毎日の治療を二日四日と無理に間を置いて、節約のわびしさを忍ばねばならない昔の苦痛がありません。

□子宮を治して　身心をらくにさす

子宮內部の有害微生物を殺菌し炎症や濁れた子宮の箇所を乾燥、肉をつくり引緊て白帶下、痛みを原因から止め、腰痛腰冷は忘れたらくになるこのワセトン球は、頭痛や重たい頭、眼の霞み眩み、があーんとして人の話も聞きとり難い耳鳴り、手の上げ下げにも痛い位凝りつく肩など婦人病の症狀は夜五六分を潰せば出來る子宮治療で嘘は忘れから輕くなれる著効分效目が廻るのでして醫者も博士が此の效果を認め現在帝國大學病院婦人科、全國有名病院で使用、この病院治療と寸分かわらない手當が、晝間仕事で追はれ乍ら夜職業に出來るのですから一日を働きに暮れる女性でも子宮內膜炎喇叭管炎卵巢炎で苦しむ昔と違ひよく樂く現代は恵まれてゐます。

□男勝りの一日

を追はれてゐられるこの恐ろしな治療法で婦人病は恐まで殘さなく出來るので、腰から下を水にしたたり蹴り、檮耕賂が出來、男勝りの仕事で一日を追はれてゐられるまで健康を取り返します。

私達は惠れて運がよい　時勢の生だ健康の呼鈴

うわさよりもきく　神奈川縣高座郡　尾田よし子

下腹がつれ食が進まず頭は重、何となく仕事が手につかず一人苦しんでをりましたがそれが今ではワセトン球のお蔭で治り月經後の下腹痛みもすつかりとれました。

ききめにびつくり　樺太眞岡郡　水澤美代

私も最初は種々の藥を試みたのですが一向に效目が現はれず困つてをりました處或る知人からワセトン球がよく效くと奨められ早速近くの藥店で買ひ求め使用した所どうでせう二年も惱んでゐた白帶下が僅か一二週間で見違えるよくなり此の頃では氣分も晴れ晴れとなつてこんな嬉しい事はありません。只今では此らの藥店で買ひ求め使用してをります。御實店の皆々樣に厚くお禮申し上げます。就いては貴社の冊子です「女性の新生理」を御送り下さい。

あてになるききめ　熊本縣天草郡

つかつておどろく　福岡縣朝倉郡　濱浦　琴代

ワセトン球のお力で四日程前からすつかりらくになりそれに冷へると顔があかまるで柿の樣にあかまるのでしたがそれもなくなりまして小學校時代のやうな元子供の時のやうな元氣にしていただきましたことをおからお禮申し上げます。

藥價　お小遣ひの端で求められるワセトン球の藥價です。六球七十錢、十二球一圓廿錢、廿四球二圓卅錢、卅六球三圓四十錢、病院納品一四四球十二圓も素人で使へますからお分けします。

お求め　は全國有名藥店デパートを御利用下さい。お求めの際は他品と紛れぬよう帝大病院使用「ワセトン球」と指定すると安全です。

東京市芝區通新町十三番地　總發理店　合名會社　河原商店　振替東京三五二九八番　電話三田一六八五・六〇三〇・六〇三一番

品切れはハガキで「何球送れ」と指定すりや何れでも自由（送料十五錢要す）總代理店へお申込み下さい代金引換は內地に限り扱ひます。

無代　婦人の治療に至て委しい說明書「女性の新生理」はハガキで總代理店へ申込めば無代贈呈。

HALIBUMALT

效果本位

ビタミンA、B、C、D、G、の綜合的滋養劑で芳香美味なる爲め老幼を問はず榮養補給、發育促進。身體の抵抗力强化等に非常に賞用されてゐる。

ビタミン綜合滋養劑　ハリブマルト

適應症　榮養不良・小兒發育不良・貧血症・腺病質・產前產後・母乳不足・食慾減退・病後恢復期等

包裝　335瓦　1000瓦

（全國有名藥房販賣）

42—92

濕布に　消炎鎭痛巴布劑　アンチフラミン

小は腫物より・・・・・大は肺炎の如きに至るすべての炎症性疾患に。本劑を塗布すると濕布劑より顯著な効果があらはれる。而も用法簡單適應範圍が廣い。

適應症　肺炎・感冒・肋膜炎・ロイマチス・扁桃腺炎・神經痛・打撲傷・乳房炎月經痛等

包裝　20瓦　60瓦

ANTIPHLAMINE

男　性强ホルモン劑　オルキモン

本劑は男性ホルモンにヨヒンビン及びブロード氏炭酸鹽カルシウム等を配合したもので生殖器機能亢進並に造血强壯作用が優秀である。

包裝　40錠　100錠

Orchimon

總販賣　柳韓洋行　京城・大連・米國羅府・臺北

女性生理の健全化に　女性ホルモン　オバホルモン

更年期障害　頭痛・憂鬱症　疲勞倦怠感　腰痛・肩凝り　耳鳴・下腹痛　四肢冷感等

月經異常　月經不順　月經寡少　月經過多　不正出血

乳汁分泌　乳汁分泌不足　乳汁分泌減退

オバホルモンは國際標準品に全く一致せる結晶性卵胞ホルモン製劑にして…缺落せる卵巢機能、衰退せる諸臟器を賦活し新陳代謝をたかめ活力を充實し、頭記諸症を消退し、よく老衰現象を恢復豫防し以て、更年期を明朗化せしむ。

オバホルモンは卵巢機能の失調を回復・調整し機能不全の卵巢を鼓舞し月經を正常化すると共に、血色・色行を良好にす。又オバホルモンは乳汁分泌量不足、授乳中途にて分泌量減少せる乳腺に作用し分泌量を增大せしむ。

價格・用量　錠劑は一日三—六錠。注射は毎日又は隔日に一—二管を用ふ。

百單位　30錠（一圓五〇）　100錠（三圓七〇）

五百單位　20錠（一圓六〇）　50錠（三圓七〇）　100錠（七圓二〇）　200錠（一二圓）

粉末・注射液各種あり

發賣元　大阪市道修町　株式會社　武田長兵衛商店

武田發賣品

89(1)399

專賣特許　超强力殺虫劑　イピンスレ

蠅必立死

蠅・蚊・南京虫・蚤、シラミ、サソリ其の他の害虫もインピレスの吹き付けで面白い程退治出來ます

人畜無害　引火安全　芳香馥郁　汚染絶無

株式會社　辰馬商會　神戶・長岡・大阪　元賣發賣

世界的殺蟲試驗法の權威ピートーグラデー氏法に依る實地殺蟲試驗濟

各藥店・化粧品店・食料品店・百貨店にあり

菊牡丹かとり線香

(TA.2)

魯西亞船（70）

土師清二作　坪内節太郎畫

オロシヤ（十四）

女の人が、この寺の門前に來てゐて、二人の樣子を根掘りして訊ねて行つたーと聞いてお幸は、小せんが來たのだと思つた。

此所に來る途中、永代橋で出會つたばかりか、小せんはお幸が駕に乘るのを橋の上から見てゐた。きツと小せんは、あすこにゐた他の駕屋にお幸が乘つた駕の行先を尋ねて、小せんも駕に乘つて後を追つてきた……お幸は、さう思ふと、自分はどうなつてもいいけれど、駿介に迷惑をかけさうな、不安な氣がしてきた。

小せんが、其筋に密告すれば黒助の駿介は公儀の謡船所を狙つた隠密として且つ殺人犯として、捕方がこの寺を取圍むに相違ない。

駿介は小せんのことは知らないので、寺男から怪しい女の話をされても平氣である。

「お幸さん、心配さうな顔をしてゐるね。餅を食べようよ」

「ええ、頂きます」

莞爾して答へたが、心が騒いで食慾は起らなかつた。

餅をつまんで食べながら駿介は午後二時頃の明るい庭を眺めて、何となく幻想を樂んでゐた。

それは、若い妻を得た武士が、世間を憚つて隠れ住んでゐる情景だつた。戀愛して二人は隠れ住み二人ばかりの世界を樂んでゐる。しかも二人のために危險が刻々と迫りつつある。女も男も、危險が迫つてゐるのを知りながら而も二人は樂しい日を暮してゐるー駿介は、そのやうな幻想をしてゐる自分に氣が付くと、可笑しくなつた。

「恣な……浦里時次郎だな」

ひとり言を云ふのを、お幸が聞いて、

「どうなさいまして……？」

首を傾けるやうにして、駿介の横顔を見るのだ。

「今ね、馬鹿なことを考へた」

「まア……どんなことでせう……」

「わしが時次郎で、お幸さんが浦里」

「……」お幸は、ハツと息が止まりさうであつた。

「二人で、隠れ家に忍んでゐる。そんな場面を想像してゐた」

「……」

「丁度、時次郎は……この時次郎は優男ではない。謂はば天下のお尋ね者だ無鐵砲な、大變な奴だから

れ」

「あたし……」

「ええ？どうした……」

「あの……わたくし、浦里のやうな……」

「浦里のやうな、浮き川竹の女ではない……さうか」

「いいえ……」

「浦里は遊女だ、殺平鷹場の四姓に枕を交はす遊女……お幸さんは清い娘。浦里とはくらべものにならないけれど……」

「浦里のやうな……甲斐性者では……ございません……」

「そりや違ふ……」

知らずくのうちに駿介は、情熱をおぼえてゐるのであつた。さう強く否定するやうに云つてから

「清淨無垢な……それと、遊女とは雲泥のちがひだ」

「でも……」

お幸は胸を彈ませてゐた。打ちとけて、初めて話をする嬉しさ……切なくさへなつてくるのだつた

「反對か。お幸さんの考へは？」

「あたし……あたし……」

「はつきり聞かう……」

やや仰山な表情をして——それは誰へともない言譯で——駿介はお幸の側へ寄るやうにした。

「……」お幸はもうわなく寄へてゐた。

恐ろしいやうな、それでゐて恐ろしいことを待つてゐるやうな……

新映畫　勤王歌侍　松竹京都作品

演出　秋山耕作
原作　片岡貢
脚色　秋篠珊次郎
撮影　石村・森越
錄音　志木田隆一

配役

門番平大　川浪良太郎
奥女中お蘭　鏡淳子
戸部平四郎　海江田譲二
瓢屋のお萬　久松三津枝
門番・伊作　冨本民平
青貝浦太夫　堀正夫
その娘お露　大河三鈴
組頭佐伯　琴月伸光
黒子重次郎　伊波榮之介
荒川幸造　百々崎志磨男
茨木三四郎　日下部龍馬
近藤源右衛門　瞬太平榮

梗概

本年恒例大試合の優勝者は、當道場を受け継ぐ者也ー。上州館林藩、神道無念流、青貝浦太夫の道場を受け継ぐと云ふことは、とりもなほさず美しい娘お露を妻に出來ると云ふことでもあり、城内の若侍達が問題にするのも無理のない話である。

さてこの優勝候補には門番の平六と戸部四郎の二人があげられてゐたが腕は衆目の見るところ平六の方が勝つてゐた。

麴家お蔦は平六に命掛けで惚込んでゐるのだが、軽蔑々々とさげすまされてゐる自分が道場の主人となり、然も美しいお露を妻に出來ると云ふので、すつかり悦んでゐる平六ではあつたが、生來純情で正直な彼はお露の心を踏みにじることは出來ず、さりとてそれを受け入れるなどとは思ひもかけぬことだつた。

當のお露は皮肉にも戸部四郎を戀してゐた。

どうか試合に負けて吳れとお露に頼まれて平六は女心の美しさと誠に打たれて、自分の心を抑へてお露の乞ひを快諾した。

処が試合の當日、意外勝をゆづるつもりの平六が見せる隙を打たうともせず、戸部四郎の方が却つてわざと負けようとつとめ結局、止むを得ず平六が勝たねばならない破目になつた。

負けた戸部四郎は何故かその夜脱藩してしまつた。

女の誠を踏みにじつた奴と憤慨した平六は城下外れの峠で、戸部四郎に追ひすがつた、戸部四郎は殿の内命で京の近衛公へ密書を持つて急ぐのだつた。

女如きにかかはつて、私情に迷ふ時節ではない、日本全國に勤王の同志が蹶起してゐるのだ。平六よく世の中を見るのだ。

文盲な平六ではあつたが、戸部四郎の言葉が烈々と胸に應へた。

追手が抜刀で駈けつけて來る。

「お急ぎ下さい。早く、早く」

戸部四郎を見送つた平六、風が荒くなつた峠、一歩も通さじと追手の前に立ふさがつた。

勝繼棋戰（其の三）

香平交　五段　△加藤慶次
平手元　四段　▲橋爪敏太郎

（橋爪氏持駒）歩歩

（圖は八四歩迄の局面）

（加藤氏持駒）なし

九	八	七	六	五	四	三	二	一	
v香	v桂		v金	v王			v桂	v香	一
				v飛	v銀	v金	v角		二
v歩		v歩	v歩		v歩		v歩	v歩	三
	v歩			v銀					四
				v歩					五
		歩							六
歩	歩		歩	歩	歩	歩		歩	七
	角	玉	銀	金			飛		八
香	桂		金			銀	桂	香	九

▲四八銀　△八五歩　▲四六歩　△四一玉　▲四七銀　△三三銀　▲七七角　△七四歩　▲六六歩　△六四歩　▲六七金　△六五歩

長期抗戰　八段　坂口允彦

五筋の位勝を唯一の力と頼み、加藤氏が居玉の危險を避け悠々四一玉と待機したのは現局面としては至當の着手である、と橋爪氏の四七銀は矢張り此處で六六歩と突く順もあるが青年の氣持として出來る事なら角道を通したまま攻めたいのは人情で別に咎むべきではない

—◇—◇—

位勝の德を殺す唯一の手段は持久戰に敵を誘導して手詰りとなし、敵の無理な挑戰を咎めて反擊に轉ずるのを最上となす、その意味から三三銀は角道を止める順となるので逡巡してゐたが、敵は何時でも三六銀の大刀を振りかざして躍り出し二筋に猛襲を浴せんとする氣合が感じられるので、これを回避しつつ角の働きを他に用ひようとしてゐるのだ

—◇—◇—

將棋功者な橋爪君も此處に來ては敵が堅實な歩調を取つてゐるので伏兵の潜入もならず七七銀と上り第二次駒組の編成へと進むの止むなきに至つてゐるが、何その內にも六六銀の果敢な五六歩以下五筋の奪取をも含みに殘してゐるのである

—◇—◇—

橋爪君は眞面目で近來成績もよく研究熱心な人であるが、家庭が相當よい爲か、頑張りと云ふものにとぼしいうらみがある、私は何時も此點を遺憾としてゐるが、氏の實力からすれば早晩五段に昇格するものと見られる

—◇—◇—

橋爪氏の六七金は六六歩の繼承で下を十分厚くし、敵の攻めを强く反擊する決意を固めればそれを知つてか知らずか、加藤君は六五歩と利かし歩の交換を狙つて出てゐる、橋爪氏の長考は約く、盤手に決意の色みなぎり、戰雲は刻一刻と擴がり、盤上に必殺の氣合が感じられた、果して橋爪君は此處を如何に認識したか

カナ文字ニユース

▲ワガ カイグンノ ヒカウキハ 六日ノ ヨアケガタ テキノ ミヤコ 重慶ヲ、ツヅケサマニ 三クワイモ バクゲキ シマシタ。コノトキ テキノ タイセツナ タテモノニ バクダンガ メイチユウ、ドンドン モエアガリマシタ。

▲イサマシイ ワガ リクグンブタイハ、ベルシヤガルノ テキヂンニ ムカツテ、ドンドン シンゲキヲ ツヅケ、五日ノ ヨアケガタ、マンシウコクト 外蒙古ノ クニザカイヲ ナガレテヰル ハルハガハノ テキヂンヲ センリヤウ、ヒノマルノハタヲ ソラタカク ヒルガヘシマシタ。

▲イタリーノ ミヤコ ローマデ、タイワンノ コドモノ カイタ ヅグワノ テンランクワイガ ヒラカレマシタ。マイニチ オホゼイノ ヒトガ ツメカケテ、タイヘン ニンキデス。

▲センチノ ヘイタイサンガタニ オテガミヲ ダシマセウ。七月七日ハ シナジヘンガ ハジマツテカラ チヤウド 二ネンメニ アタリマス。コノヒヲ キネンスルタメ、ワガ タイワンノ イウビンキヨクデハ、オテガミニ キレイナ キネンスタンプヲ オスコトニ ナリマシタ。ヤケツク ヤウナ アツサノ ナカデ、ワルイ シナグント タタカツテ キラツシヤル ヘイタイサンガタニ、ジユウゴノ ヤウスヲ オシラセシテ、ココロカラ オレイヲ マウシアゲマセウ。

▲コンバンハ タナバタマツリデス。ササニ タンザクヤ シキシヲ ツルシテ、アマノ カハノ オホシサマヲ オマツリ イタシマセウ。

海外小話

世界最高級の時計

ニユーヨーク萬國博スイス館にはスイス時計工業界の粹を集めた製品が各種出品され、いづれも入場者の人氣を呼んでゐるが、中でも『考へる時計』と銘を打たれてゐる精巧極まる豆時計は現在時計製造技術の最高峰を示すものである。それは擴大鏡で見なければ肉眼には見えない様な豆時計で、しかも何時でもその瞬間に於ける年月日時分秒を明示すると共に、その時の星座の位置その日の日の出、日沒時刻、月の形狀等を表はす樣に出來てゐる。又それはストツプウオツチの役目もし各十五分、二十分、一時間毎に夫々違つた音で時を告げる仕組で、殊に捲込しが必要になれば時計の方からそれを求める合圖の音を立てるといふ、要く御世話の様な素晴しい時計であるが、その機械は五百の部分品から成つてゐるといはれる

ロンドンの主婦は家庭を死守

國際情勢の緊迫に備へて戰時體制の確立に腐心してゐる英國政府は、最近ロンドン市内の小學生、幼兒及び母親其他非戰鬪員三百万人を戰時に危險地帶から避難せしめる計畫を立案したが、ロンドンの母親達はその家庭を放棄して避難するのを欲せず、砲火の下をもいとはず家庭を死守するといふ健氣な申出でが多いために、この非常時の計畫は變更の止むなきに至る模樣である。英國政府がこの計畫を立て避難希望者の登錄を求めたところ、出願した母親は完く數へる程の僅少であつたといはれるが、五歳以下の幼兒は母親と共にでなければ避難出來ないので政府はこれら母親達が家庭のことに心配せず、安んじて避難出來る樣に便法を講ずるため目下その對策に頭を惱してゐる

六十八年後に卒業證書授與

プリマス在住のノラ・ワイアント夫人は、卒業後實に六十八年間待つて、漸くこの程在學したハイ・スクールの卒業證書が授與されて子供の様に喜んでゐる　この氣長な老婦人は、既に一八七一年に學業を了り立派にハイ・スクールを卒業したのであるが、或る手違ひで證書が渡されず、然も校長が卒業式の二週間前に急逝してしまつたので、その後いくら學校當局に交渉しても一向埒があかず、遂に半ば諦めて今日に至つた、ところが最近その學校の五十年以前の卒業生ばかりの同窓會が出來たがノラ夫人は證書がないばかりに大先輩としてその會合に顔を出すことも出來ず、獨り悲哀をかこつてゐた。これを傳へ聞いた一老同窓生が早速右の次第をその同窓會に報告したので種々調査するとノラ夫人が立派な卒業生であるのみならず、一八七一年度卒業生として唯一人の生存者と判り、早速學校當局と再び折衝が行はれた結果　改めて最近ノラ夫人に對する卒業證書授與式が行はれ、待望の證書を手にしたこの老婦人は涙を流さんばかりにして喜び勇んで歸つて行つた

臺日柳壇

選者　塚越正光

捨る氣のソ聯飛行機惜しからず　臺北市　クマ
根を斷たず枝葉を刈つて今日の悔　基隆市　大國進
椰子の實の美味さ海南島で知り　臺北市　廣村康一
水菓子屋子にねだるもの多過ぎる　臺北市　蔡明哲
腕白も戰傷兵の杖になり　宜蘭郡　程大艷
ドラ息子叱る時局の重大さ　臺北市　頼錫鎔
父母のいさかひに子は迷はされ　臺北市　李氏博愛
新重慶突は租界に狹くゐる　新莊子　寸髪生
島内も自粛一色興亞の日　臺北市　阪部史朗
陣中の閑を見せ合ふ手の寫眞　基隆市　豐田チトセ
ただ無事の二字に家中ほつとする　金山庄　呂錫鎭
貧乏が自慢の一つ皮算生　宜蘭街　駱炎樹
女連れ示威行進を怖く待ち　塚越正光

今週の映畫

お柳怨靈　八日から芳乃館

仁科紀彦の演出、與吉有の撮影、鈴木澄子、市川男女之助、尾上榮五郎その他出演ー梗概ー時は承德年間ー紀州熊野大權現のほとりで母深雪と共に熊野參詣の爲に旅をして來た横曾根平八郎は丁度都から關白藤原忠實公父娘の熊野參詣の守護の爲に熊野に先着して居た大宰の姉季仲の鷹狩りに出會ひ、季仲の秘蔵の鷹が柳の梢に足緒を取られ、それを救ける爲に木樵を呼んで柳の大木を切倒さんとするのを止めて、身に覺えの弓矢で鷹の足緒を射切り、鷹の生命を救けると共に柳の大木の切倒されんとするのを止めることが出來た、その樣子を柳の根下で見て居たのはお柳と云つて、柳の附近に茶店を出し、熊野參詣の順禮道者を相手に商賣して居る若い娘だつた、お柳はすつかり平太郎の男心に感じその夜自分の茶店に平太郎親子を泊らせ、そして自分から進んで平太郎の妻になつたー斯くて五年の歳月は夢と過ぎたー

熊野附近の山君に一家を構へた平太郎、お柳夫婦の仲には既にみどり丸と呼ぶ可愛子供まで出來たー、その頃都では關白忠實公が頭痛の惱みしげく家臣の者達が、その平癒を祈つて居たが、關白はある夜不思議な夢を見た、その夢に依れば關白の前生は蓮花王坊といふ修驗者で熊野山中にて修業中身を亡し、その髑髏が谷間の柳の梢に止り、風吹くままに、ゆれるにつれて關白の頭痛の惱みがはげしくなり、若しこれを平癒せんとするならばその前生の髑髏を探し求め、谷間の柳を梯として都の東に卅三間の堂を建立し、一宇の下に其髑髏を納めよとのお告げであつた、早速關白は命を備前守忠盛に下して髑髏を探し柳を切取る爲の使者を熊野に差向ける事になつた、その使者の役を引受けたのは季仲であつたー同時上映は永田吉具、眞山くみ子、美場まり子主演の愛情の名篇である

商況（七日）

臺灣正米市場

前場

▲一期蓬萊　當 三、九一 四三車　中 三、八一 八一 八一 八一 一五八車　先 三、八四 八二 八四 一六八車

▲一期丸糯　中 五、七七 七七 七四 七七 一三車　先 五、九〇 八〇 八〇 八〇 一八車

中場

▲一期蓬萊　當 三、九一 八九 八九 一六車　中 三、八四 一八車　先 三、八五 八六 一〇車

▲一期丸糯　中 五、七七 一三車　先 五、九〇 八六 八六 八車

臺灣正市公定相場

▲一期蓬萊　當 三、九九 一八車　中 三、八三 三五車　先 三、八四 七九車

▲一期丸糯　中 五、八八 四車　先 五、九〇 一〇車

▲出來高合計 九六車

基隆在庫米（七日朝現在）

一期蓬萊米 五八、七四四袋
一期丸糯米 三九一
二期丸糯米 三八六
一二期蓬萊白米 二、六三五
一二期丸糯米 八二三
一期在來玄米 八二五
合計 六三、八〇四
到着米 六七車 九二六俵

東京長期前場

富士紡	六三、九
鐘紡	一五一、九
日清粉	九二、二
洋紡工	四七、四
大東紡	三八、三
東電	六一、九
東邦	六一、八
油脂	六五、〇
日魯	六七、二
日糖	一〇四、九
帝糖	七四、九
日鑛	七七、五
東株	一一九、三
滿鐵	六七、五
東拓	五八、七
郵船	七四、二
石川島	六三、〇
日立	八〇、三
入山	六六、一
鋼管	八四、五
小倉鋼	七五、三
電化	六一、三
松竹	四四、九
淺野	四六、四
二新	一九、二
鐘新	八四、四
帝人新	九五、七
大日電	六〇、四
火藥	一〇九、〇
塩糖	六八、四
沖糖	三四、九
滿業	七六、二
東新	一三一、四
商船	七七、〇
重工	七八、五
盤城	五六、五
東邦炭	四九、四
神戸鋼	七三、四
ラサ	七七、三
水產新	四二、六
東亞	八五、一

東短取組喰合

新東 一九七、七六〇株 賣方二七店 買方五一店
滿業 三三、三七〇株
新東兩建除 一五二、〇五〇株

東京長期總取組

合計 九八七、五九〇株

大阪短期前場

商船 七六五 六六 六七 六五

淋病　最新抗滅元　デメチール　DIMETHYL

4(4-A・B・S・A)B・S・D・A

實驗医學の急速なる進展により　パラアミノ劑時代をへてデメチールへ

化學上高級群（グルッペ）に屬し　治癒現象の發現促進

殺菌溶菌滅菌　多元性化學素療法

淋病化學療法に於る對淋菌抗滅力の本態

全醫界周知の事實

最新化學物質デメチールの發見は醫化學的治療學的の何れより見るも初期發見物質たるパラアミノベンツオールズルフオンアミツドを、あらゆる點に於て凌駕し、特に淋病治療に於る獨自の優秀は、全醫界の注目關心裡に陸續として相つぐ臨床實驗報告によりて認められ今や治淋上未曾有の轉換期に入りつゝあるは醫界周知の事實である

白檀油の內服、銀劑プロタルゴールの局所處置、アゾ色素系の內服及注射は淋病治療上最も廣く應用された手法であるが、何れにしても治療上副作用或は臨床効果上の不滿により、結局プロタルゴールに出でてプロタルゴールに還ると云はるるのが從來の治淋常識であつた。

偶々アゾ色素の研究中發見されたパラアミノベンツオールズルフオンアミツド（ズルフオンアミツド基一個を有す）が、細菌性疾患に對する化學療法劑として連鎖狀球菌性疾患に著効を認められたのであるが、淋菌に關する限りに於ては醫化學上乃至實驗上の反應徹底的でない事實が證明さるゝに及んで、更に追及の結果發見されたる最新化學物質が二個のズルフオンアミツド基を有し、淋菌に對して化學療法の特質を有する事が證明さるゝや淋菌撲滅の本態はズルフオンアミツド基に他ならずと世界的に是認さるゝに至る。

この最新化學物質の有する特有の本態を、體內に於て高壓的に發生增强せしめ實質的治療期間の短縮と徹底とを目的として創出されたのが內服ケンゴールである

最新化學物質に對する全醫界の批判

最新化學物質デメチールアミツドに關する權威ある海外內地の臨床報告を總括すれば「デメチール」（內服ケンゴールのαβ組成基）を淋疾特に慢性患者に服用せしめたる最も早き反應は、既に一晝夜以內に於て、排尿痛の消失、分泌物の停止、尿の清澄等に現はれるが、特に衝擊的に服用せしめたる場合に著るしいと甚だ興味ある結論になる

最新抗滅元の体內化學作用を增强せしむる　αβ組成治療に於る協力相乘作用

急性・慢性淋病　全經過に適合す

內服ケンゴールの特質として治療上最も著明に作用するαβ組成は、その根基たる化學物質が、體內に於る殺菌溶菌滅菌作用を個々的に、同時に二者協力相乘的に增强補足し、且獨自の化學作用を高度に純粹發揮せしむる獨特の樣式である。

局所的全身的に發能

治淋上不可缺にして最も重要なる淋菌に對する選擇力の敏感强度、殺菌溶菌滅菌作用の嚴密、乃至淋菌撲滅に協力しこれを嚴滅處理する網狀織內被細胞の賦活作用等は、パラアミノ劑時代に期待し得ず、デメチール時代に於て、特に內服ケンゴールのαβ組成によりて滿足感を得るに至る

注射、藥物的物理的局所療法等を併用せず、治淋短期解決の醫化學的治療的効果は本內服ケンゴールによるが捷徑である。

衝擊的服用法

內服ケンゴールは治療單位を限定し治療進捗を記錄す、急性慢性共に、衝擊的に體內化學量を飽和忍容せしむる爲一日三回毎食直後一回6錠（一日18錠）を必ず三日間連續服用し後四日間休藥するを1クールとす。

追加衝擊に就て

1クール完了し排尿痛去り分泌物なく尿清澄する場合にも引きつゞき1乃至2クールを追加するをよしとす頑症に於ては4クール以上の反覆衝擊にて化學作用充足す。猶、豫備的に殺菌力を體內に蓄積するを得。

簡便にして副作用なし

體內化學作用峻烈なるも、本療法に於ては胃腸、腎臟その他組織に何等副作用を認めず。

適應症

急性淋疾・慢性淋疾・淋毒性副睾丸炎・攝護腺炎・非淋菌性細菌尿路感染・膀胱炎・腎盂炎・淋毒性關節炎其他葡萄狀及連鎖狀球菌による諸疾患

藥價

1クール	54錠	一圓五十錢
2クール	108錠	二圓八十錢
4クール	216錠	五圓三十錢
病院大量用	五百錠	十二圓

東京市芝區通新町十三番地
總代理店　合名會社　河原商店
振替番號（東京三五〇九番）
電話三田　一六八五・一六八六・二〇七〇番

全國有名藥店ニアリ。品切ノ場合ハ『內服ケンゴール』ト御指定ノ上總代理店ヘ直接御注文ヲ乞フ。代金引換ノ御註文ハ內地ニ限リ取扱ヒマス。

內服　淋病最新高級化學素療法劑

ケンゴール

最新發賣

日東製藥合名會社製品

LKC-2-B

臺灣日日新報
本日夕刊共十二頁
編輯兼發行人 佐々木齋
發行所 臺北市榮町四丁目廿番地 臺灣日日新報社

社說 低物價政策の徹底化 強壓も又已むを得ない

一

大豆が高くなつたからとて豆腐の値上げをやつた。製造元には大いに言分があらう。豆腐屋の身にも之を默認した形だ。又上げたといつても問題は減らないし、僕が一錢のことだといふかも知れない。が、問題はその一錢ではない。豆腐とか、味噌は統制外の配給品で、業者の自制によらざる限り他から阻止することは出來ない。この間隙につけ込んで豆腐を上げ、豆腐が上つたからとてうどんを上げる、更に味噌も、米も給料もとなつてくると、今國家が血眼になつて抑制して來てゐる物價が、實にこの豆腐の一角から崩れてゆく怖れがある。些々たる豆腐問題を取上げるわけではないが、偶々起つた値上げを問題とみて、戰時物價政策の本質に觸れねばならぬ。

二

"高く賣れるから高くする""欲しいから買つておく"といふ相對づくから生れた從來の自由主義的物價は、其觀念と共に今は訂正されねばならない。公定物價をもぐつて闇取引をやつたり買惜しみや買溜めをやる人々は嚴罰懲治なる國家の戰時體制を知らずか、或は知つて之に背く者であると言へる。要するに多くは國民の無自覺からくるもので國策は既に計畫經濟統制をとつて進んでゐるのに一般商人及需要者の一部は未だ自由主義經濟思想から拔け切れず、國家と共に生く途を踏み違へてゐる者がある。然しどんな理由にしても國家が凡ゆる方策を擧げて物價騰貴を抑制し更に進んで新なる水準に迄物價を引下げんと努力してゐる此際、之と全く反致する行動は絕對許されない反逆である。この點賣る方のみならず、買ふ方に於ても大いに自肅せねばならないのである。

三

今更、物價抑制の要、戰時物價政策の絕對性を縷說する要はあるまいと思ふ。物價政策は國民の協力を最も重要とするが、一方絕對不退轉の力を要する。現行物價政策には多少の不合理や相當の無理と思はれる點もあるが、今日の物價が事變前に比し三割程度の騰貴に抑へてゐるといふ事は、この強壓あつてのことで、之を緩るめ、或は不用意に間隙を造るに於ては忽ち崩潰、混亂化す怖れが多分にある。政府當局は此點嚴戒し更に戰時物價統制を徹底化するため總動員法第十九條の發動を急ぐべきである。一面商人は無論一般需要者も自由主義經濟の遺物たる思惑とか買溜、更に物資退藏の如き總て物價騰貴の原因を作ること、それ自體が非國民的行爲であることを覺り、計畫經濟に移つた國策と共に生くる途を考へねばならない。

血迷へる佛租界

漢口の興亞記念日に一悶着

【漢口七日發同盟】七日午前十時二十五分漢口邢字及び漢字新聞通信社主催の興亞記念日慶祝行進トラック隊が佛租界霞飛路入口に差掛るや租界側は何を感違ひしたものか突然鐵扉を閉鎖し武裝せる工部局巡捕、安南兵約五十名を配備せしめ交通中の佛國側より臨戰準備約百名が機關銃をもつて上陸配備に着き我方に對し挑戰的態度に出た、トラック隊中の漢口軍報道部成田中尉はこの奇怪極まる租界當局の態度に對し直ちにフランス總領事館に赴き嚴重抗議を行つた結果三十分の後漸く開門した、フランス側が不法にも遊行トラック隊を阻止し我に挑戰的態度に出るや我が海軍警備隊は即時非常警備に着き一時は將に一觸卽發險悪な狀態を呈した

七・七記念日反撃も無く

武漢新政權の胎動

【漢口七日發同盟】武漢攻略以後不斷の掃蕩戰と北部湖北攻略江北包圍大殲滅戰等矢繼早の大作戰に依つて敵の戰線は大崩壞を加へた結果、事變二周年を迎へた武漢地區の治安は今や全く確立し占領地區內到る所に治安維持會が結成され民衆は何れも安居樂業、皇軍の庇護指導の下に復興に邁進な足どりを續けてゐる、更に民衆待望の武漢新政權の胎動は最近特に顯著となり國民政府に對する反蔣運動の高まりと共に更に一層強力なる新政權の誕生も日を追うて近きに迫つたこの占領地區內の治安確立、復興振りは新政權の前途に明るい曙光を與へてゐる、而して民衆の反戰平和の思想は日に高まり民衆の反蔣・擁日運動を招來し、戰線の敵將士の厭戰氣分は深刻化して我が兩軍の敵は恐らく七日を期して總て七・七記念日反撃決行の命令を受けてゐたが何れも江北引用の全線に亘り完全に粉碎し出撃の氣力さへ無く孤獨した我が將兵をして陣內の敵を悶死しめた、この皆標たる戰意に反し我が占領地區內武漢各地は勿論、大別山麓の小部落に至るまで各戶に五色旗を揭揚して興亞の首途を祝し豪放、率直では終日鐵行・音樂等を行ひ民衆と日本側が一體となつて歡樂したが、就中慰問隊を組織し舞踊等を演出した和やかな行事が繰廣げられた、殊にこの日は我が陸空軍部隊は大空の敵陣に對し飛行機を以て傳單の代りに約七百萬枚の五色の傳單の雨を降らせ抗日軍の即時投降と反省を促したが大いに依る東亞和平を全面的に呼びかけさなきだに戰意を失へる敵に多大の動搖を與へた

記念日の上海無事

抗日テロ嚴戒に沈默

【上海七日發同盟】東亞興亞二周年の七・七記念日に際し共同租界內に潛伏する抗日テロ分子の行動に就いて深く嚴戒の措置を講じ警戒網を張り續らし一々通行人の檢問檢挙を行ひ水も洩らさぬ嚴戒振りで、記念日に附物の青天白日旗も街頭から全く姿を消し市內は極めて平穩で天津事件の轍を踏まぬ樣にと租界工部局は緊張になつて租界の自衞に努めてゐる

月明下の空襲

わが海鷲が重慶へ

【上海六日發同盟】海軍報道部發表=一週に敵首都重慶を一驚襲し敵の心膽を寒からしめた我が海鷲は

暗雲の低迷する限り最後まで鐵槌を緩めず

中支軍山田最高指揮官談

【上海八日發同盟】中支軍山田最高指揮官談 支那事變二周年の今日を迎へるに當り、つらく全支に亘る我軍將兵健闘の跡を顧み、擧げて東亞新秩序建設に邁進しつゝある我銃後國民の活動とを回想すれば

洵に感慨 無量のものがある、就中我中支軍にありては彼の標達を極めたる上海附近の戰鬪、南京の攻略戰、徐州附近における壯絕なる掃蕩戰、雄大なる武漢攻略戰、南昌急襲戰並に最近に於ける敵の四、五月攻勢の粉碎戰等その戰績を見るも一つとして古今東西の前例を破らざるものはなく、今や中原の要衝は悉く我が手に歸し事變は明確に新段階に入つたのである、これ一つに上御稜威の然らしむるところなると共に、下擧國至誠の目的貫徹に

勇往邁進 せる賜物であり、聖戰途上山河其に辛酸を嘗めては護國の鬼と化せる忠勇なる將兵に對しては衷心より感謝措かざるところである、然るに蔣政權は依然として容共以夷制夷の迷夢より覺めず、僅かに歐洲の奧地に據らざるを得ざるに至つて尙も誤謬の政を繰返し、又英米等國の如く故意に支那にかける前途に耳目を蔽ひ眼前の利益に拘泥して東亞永遠の和平を誤そかなるものあるは眞に人道上遺憾至極であつて此の種暗雲の低迷する限り軍は最後まで鐵槌を緩めず毅然として所信を斷行し以て

明朗なる 新支那建設に努める覺悟である、惟ふに新秩序建設と言ひ、興亞と稱するも日支兩國民が均しく今次聖戰の意義を深く認識して兄弟牆に鬩ぐの弱相を絕つを根本とし、西歐に於ける風雲急にして赤禍の魔手漸く脅威となれる今日、兩民族の融合一致の要愈々切なるものがある、而して新段階に於ける吾人の責務もとより前途目的の爲の武力戡定の矛を收めざると共に一面速かに四億民衆の心を把握し治安肅正に、教育に、產業に、交通に、文化に、着々として建設の巨步を進むるにある、之れ即ち昆方の英靈をして笑つて地下に瞑せしむる所以であつて又

百尺竿頭 更に一步を進めるの道である、而も此の事たるや、長期間國家の總力を擧げて不撓不屈、磐石の心を以てするにあらざれば之が貫徹を期し得ざるは事變の明示する所であつて此の點に關し將來益々銃後國民の熱烈なる協力を望んで止まない次第である

哈爾哈河畔の敵

今や全く風前の燈火

【ハルシャガル西側高地にて七日發同盟】我交戰部隊の烽火が國境線を目指し上つて茲に一周年記念すべき七月七日のこの日哈爾哈河西部國境哈爾哈河畔における交戰相呼應しての殲滅戰は一入壯烈を極めてゐる即ち三日未明外蒙國境〇〇を遙かに望む哈爾哈河畔高地を確保し對岸の敵陣地を完膚なきまでに粉碎これを潰滅せしめたわが〇〇部隊酒井、岡本、須見の各部隊は四日午後更に兵力を增強した敵大軍の蝟集する〇〇高地の正面に進撃酒井部隊は同高地正面の敵と對陣〇〇部隊は正確な砲撃掩護下に約四千に上る越境外蒙兵をひた押しに進み荒鷲の縱橫爆撃に縱橫に驅ける我戰車部隊は步兵部隊と呼應すべく壯絕な殲滅戰を展開しつゝあり數日に亘つて抵抗した敵大軍も七月七日の記念すべき日に遂に最後のどたん場まで追ひ詰められその運命は全く風前の燈火となつた

擊墜合計四百五機

【新京七日發同盟】わが陸の荒鷲部隊は滿蒙國境に外蒙ソ聯空軍を邀擊し赫々たる戰果を獲得しつゝあるがノモンハン事件發生以來七月六日午後八時までの敵機擊墜數の戰果は左の如く總計四百五機に達した即ち六月末日まで二百八十三機(內確實なるもの六機、不時着せるもの二機)七月中一日二機、三日三十一機、四日六十六機(內確實なるもの十五機)、五日十二機、六日二十四機、合計四百五機

篠原准尉が二十九機

【海拉爾七日發同盟】陸鷲島田部隊篠原弘道准尉は今次滿蒙國境空中戰で敵機擊墜實に二十九機といふ輝かしい戰果を收めてゐるが、六日のノモンハン上空の戰鬪では一機を以て我方の擊墜せる二十四機中約半數を射止め悠々凱歌を奏して〇〇基地に歸還した

六日の擊墜數增加

【〇〇基地七日發同盟】六日の空中戰において甘藤部隊は北方に不時着陸した花田准尉は七日朝〇〇基地に無事歸還したが、その報告に依り花田准尉の擊墜せるイ—十六型一機を加へ、六日の戰果は二十六機を擊墜したのである。尙二瓶中尉及び未だ歸還せざる大德中尉、北山曹長の分はこの計數に含まれてゐない

戰鬪は順調

二機未だ歸還せず

【新京七日發同盟】關東軍報道部發表 ハルハ河畔の戰鬪は順調に進捗しつゝあり、攻擊を開始するや我軍は直ちにノモンハン附近並にこれに連る敵第一線陣地を奪取し、次で空地協力、戰車隊の果敢なる活動と相俟つてバルシャガル及びノロ高地に於ける敵陣の大部を攻略し目下敵をハルハ河、ホルステイン河合流點附近の地區に壓迫しつゝあり鹵獲品中現在までに判明せるもの十二糎榴彈砲二、速射砲二にして尙敵の戰車、裝甲自動車約二百を破壞炎上せしむ、又七月六日我飛行隊はボイル湖東方ハルハ河上空に於て敵五十二、三機と交戰イ—十六型二十機、エス・ビー四機を擊墜す我方二機尙歸還せず

三ケ所から火災

【ニューヨーク六日發同盟】當地へのAP重慶電は六日拂曉決行された日本空軍の重慶爆擊の模樣につき左の如く報じてゐる

六日朝の日本軍の空襲に依り重慶市內二箇所から火災を起した今回の空襲では人命の損害が比較的輕微であつたが、これは市民の大部分が既に奧地へ引揚げた爲めこの日重慶は白雲に蔽はれ接近する日本爆擊機が市街の眞上に來るまで機影は見られなかつた、市內外の高射砲は日本軍飛行機を旺んに砲擊したが一彈も命中しなかつた

が海軍航空部隊の精鋭部隊は六日未明、折柄の月明を利し增田少佐及び武田大尉の指揮する二大編隊をもつて重慶空襲を決行せり、我が攻擊部隊は同市內外の敵陣地よりの猛烈なる照射砲擊を冒しつゝ悠々同飛行場及びその他の軍事施設に巨彈を集中、甚大なる戰果を收め全機無事歸還せり

執拗な潮州の敵

奪回を企圖する殘存兵

【汕頭七日發同盟】潮州警備の毛利部隊は支那側が七月七日の周年記念日前後を期し何等かの行動を起すものと豫想し早くよりこれに對する警戒準備を怠らなかつたが案の定六日午後十時頃第百五十七師に屬する約百の正規兵が西北方の山地より潮州附近に逆襲し來つた待機中のわが部隊は敵を近距離まで引つけ殆んど殲滅に近き打擊を與へ第九旅軍の雨を降らせ潰滅的損害を與へた商確報に據ると今回の潮汕地方の戰鬪と第一線にあつた敵六百二千一團はわが軍のため徹底的打擊を受けて殆んど潰滅し殘る第九旅は第六百二十五、第六百二十七の二團で今尙執拗に潮州奪回を企圖してゐるが、わが方としてはこれに對し嚴に警戒中である

沁縣西方の戰鬪で澁谷留吉少佐戰死

【太原七日發同盟】松井部隊は五日山西省中南部沁縣西方二十五粁の醫河村で三千の敵を殲滅潰走せしめたがこの戰鬪で奮戰した澁谷留吉少佐は敵彈を受け壯烈な戰死を遂げた

黄梅縣城を占領

【九江七日發同盟】揚子江北岸の黄梅を中心に蠢動する約一千の敗殘兵討伐のため三日來行動を開始した大寺、廣部外各部隊は五日午前九時二十八分黄梅西北軍の根據地であつた黄梅縣城を占領、更に敗敵を追つて西北山岳地帶に急進中で六日午前には黄梅西北方八粁の油舖街を占據、空軍の協力の下に隨所に敵を殲滅中である、今や同地一帶の敵は五祖山麓で殲滅の日を待つのみとなつた

雷鳴を占據

定安警備隊が出動

【海口七日發同盟】既報六月三十日敵文(定安西南十五粁)附近において我が海軍航空隊の猛爆に遭ひ大損害を蒙り北方金雞山中に避入した敵保安隊はその後再び敵文雷鳴(定安南方十五粁)一帶に集結、その數一千に達し附近の部落民を強制的に集合せしめ定安縣長吳璋等主催の下に包日に亙り抗日民衆大會を開き新政權樹立に對し旺んに反對氣勢を擧げつゝありとの報に接した定安警備隊は三日未明行動を起し敵集合地点加令坡(金雞嶺北方五粁)を急襲大打擊を與へ、更に逃げるを追つて午後一時半雷鳴を占據、引續き同市北方地區を掃蕩中である

王院長談

【北京七日發同盟】事變二周年に際し臨時政府行政院長王克敏氏は左の如き談話を發表したがその要旨左の通り

意義深い第二周年を迎へてわれわれが全精神と全力量を擧げて實現に邁進せねばならぬことは第一に東亞民族の自覺による解放、第二に東亞防共陣營の強化、第三に中日兩平等互惠共榮等に對する國民運動である、この事變は日本が東亞安寧秩序のため中國を救ふ一大決心の下に行はれてゐることは周知のもので、崇高なる理想と道義的精神に出發した友邦の正義に對し臨時政府も東亞新秩序の建設に協力邁進しつゝあり、今や東亞協同體建設の前途は日に盛んにしてわれわれの目的も目標に到達するのは遠いことではない、われわれ全國民は邪說に迷はされず盟邦と合作提携し興亞の大道を邁進し禍を轉じて福とするの信念を堅持し邁進を期してゐる

梁委員長談

【南京七日發同盟】維新政府行政委員長梁鴻志氏談

吾人は今新中國建設の道を邁進しつゝあり、然の明證の士亦日本の政策を認識し、中國の存立と獨立を損はず、中日親善合作の必要を痛感和平を主張してゐる、獨り蔣介石は共產黨の命に從ひ救國和平の明然たるを顧みず無用の抗戰を續け茲に事變二年の日を迎へるに至つたのは痛惜に堪へない、中日親善、東亞新秩序の建設は中日兩國人の密接なる合作に待つ、日本は今や中國と離れ得ず中國亦日本と離れ得ない、この決心を抱いて前進し東亞新秩序の大道を因む一切の障碍を一掃すべきである

周恩來負傷

主和派の狙擊說流布

【香港七日發同盟】重慶よりの情報によれば過般陝西省延安より毛澤東、陳紹禹等中國共產黨幹部と共に重慶に歸來した周恩來はこの程或る事故のため負傷し目下療養中であるといふ、負傷原因に就ては主和派の狙擊說、藍衣社の暗殺未遂說などが流布されてゐる

蔣介石の空宣傳(七・七記念日)

【香港七日發同盟】蔣介石は七・七記念日に方り友邦に告ぐる書なるものを發表して外力依存の醜態を自ら暴露したが更に荒唐無稽の言辭を羅列した「日本國民に告ぐる書」並に「全國軍民に告ぐる書」を發表した、例の如く長期抗戰の必要を强調し三年にして愈く加重されて來た敗戰を糊塗せんとする戰略に外ならぬ

前年より激增

所得稅其他の全國的集計

【東京七日發同盟】大藏省では六日本年度第三種(個人)所得稅、個人營業收益稅及び個人臨時利得稅決定額に就き全國的に集計したる結果を發表したが、これに依ると第三種所得稅は人員八十八万六百六十一人と前年に比し一割三分四厘增、稅額四億四十二百八万一千円と前年に比し二割一分九厘增(賦課額に比し七千百九十七万七千円增)、個人營業收益稅は人員百三万四千八百八十人で前年に比し八分三厘增、稅額四千二百九十五万三千円と前年に比し三割一分二厘增(賦課額に比し十二千五万二千円增)又個人臨時利得稅は人員三万八千八百八十五人と前年に比し六割六分四厘增、稅額八千百万八千円と前年に比し十六割四分三厘增(賦課額に比し四千二百七十四万二千円增)に當り全國的に顯著なる增收を示してゐる

濠洲軍備を擴充强化

【シドニー七日發同盟】メンジース內閣第一回の國防委員會は五、六の兩日メルボルンで全閣僚と陸海空の最高首腦部を網羅して開催昨年十二月發表の國防三年計畫を再檢討し、更にこれを擴充強化することとなり、年額二百二十万磅の豫備國防費支出を決定した、新計畫中には陸軍移動軍一万人の常設、ニューカッスル港、シドニー、フリーマントルを繫ぐ濠洲東海岸及び南海岸線防備、海軍艦艇擴充等

佛が邦品に特別措置

官報で發表

【パリ六日發同盟】フランス政府は六日官報で日本品に對する左の特別措置の實施を發表した

フランス本國並びに植民地に輸入する日本品はフランス領事又は商務官發行の特別證明書の添附を要す、但し生絲、絹製品、眞珠、陶磁毛織品はこの手續を不要なり

軍代表入京

【東京七日發同盟】日蒙東京會談の現地軍部代表武藤少將、河村參謀、大佐、太田公秀中佐、大田淸一少佐の七行四名は七日午前七時十分驛頭を埋める民衆の熱誠に迎へられて東京驛着入京、直ちに九段軍人會館に入つた

……給食及び發備隊の建設、空軍水上機基地をマックェーリ湖に、陸上機基地をワガワガに新設する等が含まれてゐる模樣である

定例閣議

【東京七日發同盟】七日の定例閣議は午前十一時開會、特別議案なく承認し同四十分散會、各閣僚は八田商相より懇談の中小商業調査會官制案につき說明、各閣相及び八田商相より提案の中小商業調査會官制案につき說明あり

人事

▲遞東司令官…(東京)…午前九時新京發二時歸東した

▲松尾秀雄氏(遞東部長) 東門町一六一番地に轉居

▲小泉良助氏(神戶小泉製麻會社長)九日蓬萊丸にて歸神

▲廣東防日婦女團一行十二名八日午前九時三十分基隆北投に著

▲山崎嚴氏(昭和製糖專務)七日高雄より乘船廣東へ

▲柳澤秀雄氏(日糖取締役)七日苗栗へ

▲武智勝氏(臺灣製糖常務)七日高雄より來北(蓬萊)九日內地へ

▲杉田茂右衛門氏(前臺灣製糖專務)十二日來北(蓬萊)

▲清水政治氏(臺灣電力重役)七日南部より來北(蓬萊)

▲高橋甸秀氏(臺北州內務部長)七日來北(鐵道ホテル)

▲安西英雄氏(東京內外通信社代表)八日高雄より着任

天無口

現地不擴大主義から全支事變へ、それから長期戰爭に入り東亞新秩序建設へと事變の段階は此二ケ年間にグン／＼進展して來た。軍事作戰も北、中、南支と殆んど全支の大半を席捲し、主要都市の大部を占據地區の中に收めた▲而も全支沿岸各主要港はこれまた殆んど攻略を見て援蔣ルートは切斷されたのである。一方軍事作戰の進捗と共に治安は確保され、新政權は樹立され、經濟開發、建設事業は着々と進められてゐるのだ▲支那事變二周年記念日といふ一歲しが餘程切實な位、軍隊は益々順調に伸展してゐる、抗日軍閥政權は全く一地方政權に變容してしまつた。今や事變の核心を衝きその敗衰に一路驀進する段階に在るのだ▲事變の皆實から入るわけである。「慶祝」「日の丸」「勝利」「歡喜」の三いつて愈々これからが本格的段階に入るわけである。「慶祝」「日の丸」「勝利」「歡喜」の三大指標の徹底實踐に向つて益々邁進せねばならぬことを痛切に感ずる。

獨伊包圍陣に英政府融資を決定

【ロンドン六日發同盟】ドイツ包圍陣結成に障碍となつてゐる英政府は六日議會に貿易保險法案を提出した、英政府では緊下歐洲の緊急情勢に鑑み、同法案を今後十日以內に成立させると意氣込んでゐる、右法案は輸出信用保險法中國家の利益と考へられる非商業信用の保險額を現在一千万磅より六千万磅(邦貨約十億二千万円)に擴張しこの限度に於て商業的打算に依らず對外クレヂットに政府の保險を與へんとするものでこれが期間は十ケ年乃至十五ケ年の長期に及ぶものである、右クレヂットに對する引當は三、四千万磅の多額に上り、結局クレヂットの總額は一億磅を超過することになら う、英政府今回の融資決定につき既にトルコ、ルーマニア、ギリシャ、ポーランドの各國からクレヂット申出で六千万磅を超過してゐる模樣である、右に關聯してソ聯政府も英佛ソ同盟結成に關して四億五千万磅と云ふ莫大な借款を要求して居り、英政府では一億磅位なら融資する用意があると云はれるが兩者の要額が餘り大きく英ソ交涉停頓の一原因となつてゐるとの情報も財界方面で流布されてゐる

再び重慶を空襲

海鷲が七日拂曉三回爆擊

【香港七日發同盟】重慶よりの情報に依れば今七日午前零時五十分、同一時四十五分、同二時十分の三回に亙り日本空軍は〇〇機の大編隊を以て重慶を空襲、各所に火災を起しつゝあり

明解圖式 圍碁大辭典

一千部限定豫約募集

碁界不朽の大著述！

一千部限定の理由 パルプ統制により用紙の需給困難なるためと、全三卷二千五百頁に及ぶ大册にて再版印刷不可能なため、新製一千部限り申込受付ます。一千部に達したる時は期日前と雖も申込を締切る事あるべし。一日も早く申込あらん事を。

昭和碁界の耆宿、鈴木七段が五十年の蘊蓄を傾倒して完成したる碁界空前の大著 如何なる定石、如何なる變化も洩さず收錄して運用の面に限りを盡す。難解なる局面に遭遇するも本辭典を繙けば忽ち氷解して勝利の榮冠を握る事が出來る

全三卷 全國書店にて豫約受付中

第一卷 置碁篇
第二卷 互先篇(上)
第三卷 互先篇(下)

▼第一回配本 互先篇 上卷
各卷 六千餘圖の基譜挿入

豫約略規
▼發行部數 一千部限定
▼體裁 四六倍判オフセット美術印刷
▼會費 一册金四圓五十錢
▼送料 內地四十五錢

▼內容見本 豫約〆切 八月十日 申込次第進呈

圍碁讀本 七段 瀨越憲作著 碁を最も易しく說いた最新圍碁讀本 實行正しき碁を知らず四十八版！ 圍碁讀本三部作 各一圓八十錢

▼續圍碁讀本
▼圍碁手筋讀本

新案カード式 碁の手どころ(七段 瀨越憲作 監修) 電車の中でも汽車の中でも、一寸取り出して研究出來る。早く讀み、正しく考へる實力養成の鍵がこれである。素晴らしい好評 (1)活の卷 (2)殺の卷 (3)劫の卷 (4)攻合の卷(上) (5)攻合の卷(中) (6)攻合の卷(下) 定價各冊金九十五錢

▼大段 橋本宇太郎著 碁の考へ方 攻め方 守り方

▼大段 久保松勝喜代著 碁の勝負處手どころ

▼七段 木谷實著 定石と布石の統合

東京市神田區錦町一丁目五 振替口座東京四五三四〇番 電話神田二三六・二二七・二二八 誠文堂新光社

臺灣の景況 健全な數字膨脹
金融經濟界諸相(四)

一、物價

戰時經濟下物價の變動は非常時財政經濟の運用面に依る國民生活安定の見地より其の高騰は努めて抑止することを肝要とするが、今本邦經濟に關せる各種經濟界の物價趨勢如何を見るに五月中には總四十七品目の中、四十二品目は騰勢方向に在るも下落著しきもの二、三ありたる爲め綜合指數に於ては前月比較微騰に留まつた。今其內譯を各品目別に觀るに、食料に於て消費の二十九ポイントを筆頭に、綿花十九、紙類十五、茶十二、切乾藷十と騰勢尚だしく、其他大豆、綿、メリヤス類、食料品等も上向歩調に在り、一方低落せるものは、バナナ十五ポイント、家畜三十六ポイント等である

一、貿易

總督府財務局發表に依る本年一月以降五月末の本島貿易は輸移出高三億一千九百八十六萬円、輸移入高一億六千百五十萬円合計四億八千二百三十八萬円で、引出超一億五千八百三十五萬円と僅五ケ月の貿易を以て早くも五億円大臺に肉薄し之を前年同期に對比せば輸移出七千五百八十七萬円、輸移入七百五十六萬円、合計八千三百四十三萬円と夫々躍進的激增振を示し戰時下本島經濟の膨脹を遺憾なく發揮してゐる

外國貿易(單位千円)

	五月中	一月以降累計
輸出	六、〇九七	三六、四四〇
輸入	二、〇六六	一〇、四〇一
合計	九、〇三三	四六、八四一
出超	三、〇四〇	一〇、〇三九

即ち輸出は北、中、南支等の皇軍占據地域大部に治安回復に伴ひ支那向輸出に全面的增勢を見せ旁々滿洲向も增進著しきものあつた爲め上記の如き好成績を收めた、今之を重要商品別に觀るに依然輸出品の大宗、砂糖、米の輸出巨額に上り、其他茶、石炭、鳳梨罐詰等も增進したが、鹽、バナナ絹織物等は却つて減退を示した、輸入は依然管理の影響に依り、大體前年同期に變らず、重要品別に於ては大豆、ガンニー袋が增加し、肥料が減退せる外特に見るべきものなし

內國貿易

	五月中	一月以降累計
移出	四〇、八八六	二六八、四一〇
移入	二七、六八八	一四一、一〇三
合計	六八、五五九	四〇九、五一四
出超	一三、一五七	一二七、三〇七

內國貿易は依然好調の波に乘り戰時下本島經濟に寄與する處大なるが右內譯を重要商品別に前年同期と對比せば左の通り

移出

增加の部

1、砂糖 空前の豐作に依り七百万円增を示す、又五月中移出高は總移出額の六割一分を占む

2、バナナ 出荷籠數七万籠減なるも相場高に依り移出額は六十六万円增

3、酒精 時局下重要物資酒精の八十万円增は當然ならん

4、其他洋紙三十万円增、罐詰十万円增等

減少の部

1、米 既に一期米出廻一段落を見、一百十八万円減但し一月以降累計は前年と變らず

2、切乾藷 例年四月中より移出を見るも、本年は天候不良に禍ひされ、五月に入りても未だ移出皆無なるは國策上增產を期待さるる折柄憂慮さる

3、石炭 島內自產自給の餘剩六十七万円減

移入

增加の部

1、本島農村の好況を反映し日用雜貨、食料品等の增加著しく即ち味之素四十万円、罐詰食料品四十三万円、石鹼類十五万円、綿織糸類十二万円增等

4、木材二十六万円減なるも一月以降累計に於て三十六万円增を示した

減少の部

1、肥料 肥料統制並に前年に依り六十八万円減なるは戰時下食料增產を叫ばるる折柄對策攻究の要あり

2、其他 木材四十五万円、紙巻煙草四十三万円減等あり

2、ガンニー袋 二十八万円增

臺灣の總生產高
本年は十億圓突破か
工產額が斷然農產額を凌駕

台灣の總生產高は總督府商工課の調査によると昭和十年以來飛躍的增進を示し、十二年には八億三千七百四十一万三千円に達し、就中農業生產高の四億二百九十八万五千円が首位を占め工業生產高の三億六千十四万七千円之に近く、主なる產業別にすると

農業	四〇二、九八五千円
工業	三六〇、一四七
水產業	二一、三五二
林業	一六、六六四
其他	三六、三三三
計	八三七、四一三

年は米を始め各種農產物も增收好値を示し、石炭、金等の鑛產物も時局に惠まれ增產して居る、旁々總生產高九億を突破せること疑ひなく若しそれ十四年に至つては砂糖のみにて總產額二千三百六十万担に達し前期に比し約七百万担を著增してゐる一担平均十二円としてもこれだけで八千四百万円を增加せる計算である、此の外無水酒精其他の工產品も增加し、パルプも初めて產出せらるるので工業生產高が少くも五億円を下らぬものはれてゐる等彼此綜合して農業生產高が四億五千万円を下らぬことは疑ひなく、之に水產、林產其他を合せ總生產高十億二、四千万円によるものと觀測される、之を昭和八年の五億四百十七万円に比すれば正に二倍である、かの國民貯蓄組合の貯蓄割當額は大體個人生產高の一割といふ事になつてゐるが、台灣本年度の貯蓄目標一億円は本年の總生產高を十億円としてその一割に相當し上半期の貿易出超一億五千餘万円と含買上げの實績からみても十分可能性ありと云ふべく要は島民の協同的協力と節約勵行により容易に實現し得るものと云はねばならない

證券業者も 滿洲へ進出

【大阪支局六日發航空便】滿洲經濟の進展と共に內地財界の進出は極めて旺盛となりつつあるが最近證券業者も一齊に滿洲進出を企圖しつつあり、山一證券が最初に新京奉天に支店を設置し、山一も近く奉天に支店開設の運びとなり、野村は資本金百万円で滿洲野村證券を八月中に開業の豫定で、洋々たる滿洲經濟が軌道に乘つて進みつつある姿を反映してゐる

水產皮革の 統制會社を設立
九百五十萬尾の鮫を總動員
農林省計畫の內容

我が國に於ける皮革の需給狀態は事變前の調査によれば、先づ牛皮は水牛其他を合計した皮輸入額が六千八百七十五万斤(四千四百五十七万円)、牛馬羊皮其他を合せた皮革輸入額が百三十七万斤(七百五十二万円)に對し、內地の皮革生產高は四千五百九十五万円で、皮革を含めたベルト、鞄類其他に用ひられた革額は、牛皮だけでも三百廿五万枚に上り、この中內地製革の原料は僅かに五十万枚、他の二百七十五万枚は外國から輸入されてゐた

然るに、これ等の獸皮に代る水產皮革資源は極めて豐富であるのに、事變前までは、殆ど之が利用を閑却するところあつたが、鮫だけ先づ鮫、鱶其他水產皮革の利用を略は共立水產株式會社の手によつて試驗利用されてゐるが、鮫の大鰭の漁獲高九、六十万尾に對し皮の利用されてゐるものは十五万枚に過ぎず、小鮫は九百万尾の漁獲に對し、皮革利用は六、七万尾に過ぎない、而して、大鮫一尾から五、六呎(一呎は尺平方)の皮革が得られ、鮫皮の最低價格は七十五錢(最高價格一円四十錢)としても二円七十五錢となり、生皮一円に買上げても、相當の加工利潤が保有されるわけである

そこで農林省では、これ等の大鮫を初め鮫、鱶、等の水產皮革を統制する水產皮革統制會社の設置を計畫中であるが、大鮫の兒盤としては、鮫生皮を漁業者から一手に買入れて鞣皮製革を行ひ、皮革業者に販賣することを業務とし、年額三百五十万円見當の扱高を目論んで居る、この統制會社は鮫鱶漁業者、水產皮革加工業者、漁業組合を、其他の出資を得て東京に本社を、三崎、氣仙沼に支店其他主要魚類地十數ケ所に出張所を設置せんとするものである

右計畫の基礎案によると、鮫の利用部分は、肉が五割皮が一割五分、鰭八分、肝臟六分、雜物一割九分で、肉は蒲鉾、竹輪、藥際鰹、魚粉等の原料となり、鰭は乾燥して輸出され、肝臟は鮫肝油に加工されて歐洲へ輸出されてゐるので鮫漁獲は極めて採算的となつてゐる爲、現在漁獲高の增加は右會社の新設と農林省助成(一尾に付五十錢、無距四呎以上は五十錢以下)によつて促進されるものと觀られてゐる

勞働者の補充は 農村と島外から
高工、工業學校の擴充も要望
督府勞務委員會開く

台灣總督府勞務需給調整委員會幹事會は七日午後一時半より殖產局長室に於て開催、主管課の商工課より井田課長、山口事務官、加藤技師等出席、木原企畫部長、速水鐵道部工作課長、佐々木鑛務課長兼特產課長その他鑛務課、文教局の學務社會兩課、警務局保安課等より關係官出席、先づ不足を豫想される工業勞務力本年度一万人、十五、十六兩年度それぞれ六千人合計二万二千人不足に對する補給策としては島內農村及び島外より補給することとなり具體案は今後幹事會を開いて更に研究することとなつた、次いで高級技術者の不足對策としては台南高工の擴張增設と既存の工業學校擴張が急務であるとの意見に一致しこれも今後更に研究を重ねることとなり四時半終了した

木炭ガス發生 爐の性能試驗

府山林課では定置式ガス發生爐取附奬勵のため本年度に於て四万円の補助金を以て百六十台に對し補助金(一台當平均二百五十円)を交付することとなつてゐる、而して各種木炭ガス發生爐に對しては性能試驗をなした上、府に於て奬勵爐として指定することとなつてゐるが、今日までに松岡、朝日、中央、理研、愛國、燃研、台鐵等の七式は性能試驗申請をなしたので、山林課では之に對し來る十五日より二十三日までの九日間に亘り台北帝大農學工學教室に於てそれぞれ性能試驗を行ふこととなつた、試驗に合格せるものは府の指定式として十四、五日頃府報で告示される筈である、尚台灣山林會ではこの機會に木炭瓦斯發生爐普及宣傳に努めるため關係官民を集めて打合會を開く豫定である

十五銀行
配當三分復活

【東京六日發本社特電】十五銀行では昭和二年金融恐慌以來無配當を繼續中であつたが整理進捗し愈よ今期決算で年三分の配當を復活する事に內定した、即ち同行は昭和二年金融恐慌によつて整理の止むなきに至つたが、日銀より特融を受けて整理を進めた結果新次內容改善し、特に數年來時局產業

新蓬萊移出高
五十一萬六千袋

六月二十九日高雄出帆千光丸は東京、名古屋行一期蓬萊五、三五〇袋、三十日同出帆君島丸は京濱阪神行一期蓬萊六〇、一二〇袋、一日基隆出帆湖南丸は沖繩名古屋行一期蓬萊白米三、九九九袋、二期蓬萊白米一、二八七袋、一期丸糯白米一〇〇袋、三日基隆出帆富士丸は關門行一期蓬萊一、七〇〇袋、一期丸糯四三袋、一日同出帆吉春丸は京濱、清水、阪神行一期蓬萊三一、一五一袋、一期丸糯白米二〇〇袋を最後に二期蓬萊米の出帆高雄出帆扇和丸は京濱阪神行一期蓬萊八、一六〇袋、六日同出帆高砂丸は阪神行一期蓬萊五、一三〇袋を積取つた、一、二期米の移出累計は次の通りである

一期蓬萊米	三六、八三一袋
同	丸糯米	三、七四
同	二期蓬萊米	三〇、三〇二
同	丹芋入白米	一、〇〇
同	丸糯米	一、一〇一
同	長糯米	一〇〇

右の內二期蓬萊の基隆積六七、八八袋、高雄積四四九、〇〇二袋一期丸糯は全部高雄積である

古麻袋崩落

島內消費米や切乾藷等での他農產物包裝用の移入古麻袋は內地の古麻袋價格崩落のため逆に移出されるといふ現象を現したが、內地古麻袋の價格續落し遂移出も止まつたとは既報の通りであるが、最近又復買注文が入荷してゐる、即ち內地の賣値は試戶沖渡一枚當りで鐵筋三十錢上二等袋四十五錢、同四二等袋二十九錢、島米用上二等袋三十三錢、同三等袋二十八錢であり何れも最の舍價より四錢の値下りである

內外商況欄 (七日)

米期

當限旋に北國筋買
上放れて跡伸悩む

堂島米況前場

【大阪七日發同盟】當限かつちり買氣強く、先限は北國筋の買進みに三十八円五十錢と三十銭方上放れて寄付き、材料難に引値は結局五十二錢と氣乘く前場を終る

堂島米況後場

【大阪七日發同盟】後場は極度の閑散に先限は三十八円五十二錢と小さく寄付きアト伸びず遂まで手堅く終つた、節況記は總閉鎖へである

堂島雜觀

【大阪七日發本社特電】利喰につつて五十錢高の保ち一寸頭をつくは漢に漸い、買方は產地米がアレだから目標の二十五円半、一方では本年度の需給に不安があるかと言分あり期米高は如何にしても押へ切れぬ▲須賀高を目標とする方面に手を入れたるより追かない、政府の十二錢安を目標にしつつ買ひ手を入れる向もあり政府の處置に注目されて居る

米界餘聞

【大阪七日發本社特電】當限值は三十七円四十五錢その他三十七円四十錢と五十錢下値の小一尺當り▲當限値に浚ひ込んでもよいが低い格や手數料、諸雜費を見込むと五十錢は要るし落ちされる恐れもあるので持米筋も寧ろ悲觀的になる目當はなく再び値を換算的に休みの形だが、決つて妙味のある場面ではない

大阪期米後場

	當	中	先
前	三八、七一	三八、八二	三八、五一
一節	三七、一二	九一	二七

東京期米後場

	三八、二九	三八、五一

大阪正米標準値 【七日本社特電】

內地中米	三六、四五	朝鮮中米 三七、五〇
蓬萊米	四四、四四	在來種 三三、四〇
丸糯米	三七、一〇	

砂糖

精白糖稍潤
澤清算空廻

一清算 【大阪七日發本社特電】海外悶々、材料難に至極閑散

株式

先高人氣ながら
卅圓の新東は警戒

兜町前場況

【東京七日發同盟】汪精衛派の和平運動積極化を傳へ、前日米先高人氣を過卸ならしめた振合あり、特殊の材料もないが綿調に强調を示したが、新東は百三十円臺の取り保合を示したが高値警戒の風情であった

財界・株界

【東京七日發本社特電】汪精衛の和平運動積極化、國際方面に於ける支那民衆の反英運動の進展などが傳へられ、茲一兩日來市場の空氣は著しく明朗化して來たが、本日は前場一間年に相當し平沼首相の力强き聲明あり加へるに鐘紡新の一割配當實施決定、新東株の第二回拂込の擴張決定等が傳へられた爲め好材料の顯發と相俟つて市場は一段と明るく全面的に好轉の兆を示すに至つた▲新東は前後場とも百三十円台を强持しこれに倣い鐘紡新、滿鐵、小倉鐵、滿鐵、郵船等が軒並へて好調にこれにつれ一般に騰進歩調を示したものが多かつた▲先週から今週に掛けて日本產鑛の成行を懸念したり日鐵問題を警戒したりして兎角市場の人氣は面白くなかつたが、この惡氣流は全く拭ひ去られて終つた觀がある、鐘紡に對する買氣も更に益々旺盛で大阪關係株の擡頭等も注目されるものがある、今後果してこの好轉續するかどうか興味ある所である

東京短期後場

大阪短期後場

東京長期後場

大阪長期後場

鐘紡配當据置

【東京七日發同盟】鐘紡では七日の決算重役會で、今期配當は年二割据置に決定した

東京市中コール 【七日本社特電】

	安値	高値	標準
翌日拂	〇、〇〇	〇、〇〇	〇、〇〇
月越物	〇、〇〇	〇、〇〇	〇、〇〇

日銀帳尻 (單位千圓) 【七日本社特電】

發行高	二、三三〇、三〇
正貨準備	五〇一、三六〇
貸出	四三、八五

輸出綿絲布の 滯貨處置策
內地農村向賣却の 主張注目さる

【東京七日發同盟】輸出綿絲布の滯貨增加に關する對策について六日日本紡績聯合會と綿糸布商が日本綿業意見の交換を行つたがこれが緊急措置として取敢へず、その一部分を滿洲、北支等円ブロック地區に輸出すると同時に內地農村向に賣却すべきであるとの意見が有力に唱へられてゐる、從つて今後政府並に民間當業者の間にその具體的方策につき愼重なる研究が重ねられるものと見られてゐるが、今後の成行は頗る注目される

糖聯支部落成式

【臺南電話】日本糖業聯合會臺灣支部事務所落成式は十日午後零時半より臺南市大正町の同事務所に於て擧行される

木炭車用の 木炭品質試驗

府山林課ではガソリン代用に木炭ガスの使用を奬勵してゐるが、ガス發生爐用の木炭品質試驗を行ふため來る十一、十二兩日に亘り基隆、瑞北、新竹間に於て愛國式木炭自働車を使用して、かし及たぶの新竹州牧良木炭のガス發生真合を試驗することとなつた

鯊類三種の用途

(前略)…自己の股式によつて所有擔保物件の處分は有利に進捗し、殊に昨年は東京瓦斯、東電工業、本年は川崎造船等大口の手持株式を處分しそれに伴つて昨年六月末、別口貯金八千万円を完濟したので、愈よ今期決算で年三分の配當を復活すべく大藏省、日銀方面と折衝中の處同意を得たので本月末開催の株主總會に附議することとなつた

ワ以南(中部以南)ネズミザメ(東北北海道)シュモク鮫(東京以南)ツマグロ、アオザメ(中部以南)ツマグロ、オナガザメ(南日本、台灣)メヂロザメ(中部以南)ヒラガシラ(中部以南)ヨハザメ(北海道、東北)アジアカ(台灣)等あるが、就中ヨシキリザメと、ヒラガシラが多く、要するに五尺以上の大鮫なら何れの種類でもよく、小鮫はホシザメ、アブラザメ、ネコザメ等が歡迎されてゐる

大阪砂糖清算後場

【大阪七日發本社特電】一現物一 精糖、耕地白糖閑散か、中双昂カスレ最終値付け、黑糖は九、十月物十四円十五錢と不變

神戶豆粕後場

神戶穀肥相場

大阪製粉・油

下關麥粉相場

大連特產前場況

【大連七日發同盟】大豆は始め底りであつたが滿洲國の高値抑制を懸念する邦商筋の投げはマハラ筋の警戒的商狀となり、アト邦商筋、輸出下げとなつた、アト邦商筋、輸出筋の買と爽地筋の大量買進みに人氣一轉反撥歩調となり高値近くに吹上げ旋戴商狀となつた、豆油は取引邦商筋の買賣に旺々、豆油は取り

大連特產前場

絲況

大阪棉花後場

橫濱生絲後場

大阪重要商品 【七日本社特電】

島內商況

臺灣正米市場

後場

高雄在庫米

臺米現物相場

けふの臺北 白米小賣值段

(但し現金は十錢引き)

一、蓬萊米	三、四〇
二、胚芽米	三、四〇
三、七分搗米	三、三〇
四、半搗米	三、二〇

津和界問題も國際問題も我が方に有利に進展して居るし、又支那民の間には和平救國運動が澎湃として起り一方反英運動が全支に昂りつつあると云ふ次第であるから最早や當面の懸念材料は何一つなくなつた訳である、從つて今一つなにか好刺戟が與へられればまだ高いところがあらう▲東新株の動きは…

法人登記公告

●財團法人…

商業登記公告

●株式會社…

●三菱商事株式會社…

●株式會社設立…

株金拂込公告

發起人 林榮…

東陽鑛業公司

近海郵船基隆出帆
大連汽船基隆出帆 大連直行 山東丸 七月十七日 西丸 七月廿日 丸一組
辰馬汽船出帆 阪神京濱行 辰宮丸 七月十五日 辰榮丸 七月十七日 辰鳳丸 七月二十日 辰春丸 七月二十五日 辰和丸 七月三十日
大阪商船臺灣出帆 基隆出帆 門司行 神戶行 上海行 沖繩行 比律濱行 花蓮港行

盛夏の必需品 簡單服大特賣
八日、九日、十日、十一日、十二日……
夏大島 ポーラ 新柄大賣出し
ブラース・スカート ワンピース・小供服 ジャンパー・縮シャツ
松井吳服店

防空演習用 各種發煙筒 在庫豐富
臺北市本町參丁目 竹腰商店 電話五七九八・六五五六〇番

銘酒 忠勇 絕對防腐劑を含マズ

夏の好飲料 ダイヤモンドシトロン 御進物用に是非!
臺北本町 藤田商店

內科 小兒科 本町二丁目二番地 樋詰醫院 (入院隨時)

小兒科 信生堂醫院 (病室完備入院隨時) 森田

虫歯が多くなると胃腸病が増加

その原因と豫防法

文明が進むと共に蟲歯が増加するといひますが、蟲歯が多くなると胃腸病患者が殖えることも事實であります。

元來、歯は食物を細かく咬み砕くと同時に、唾液を混入せしめて食物を消化する第一の役目を勤めるものであつて、これが満足に行はれないならば、小學校もろくろくゆかずいきなり中學校に進むと同様で、胃や腸こそいい迷惑です。

胃液や腸液を分泌して一生懸命に消化吸收しようとしても咀嚼不充分の大きな固まりを送られたのでは、徒らに疲勞する許りで、遂にはカタルを起したり胃アトニー、胃擴張など惹き起します。

だから胃腸の健康を保つためには、まづ歯を強めることですが、ところで蟲歯はどうして出來るかと云ひますと、最大の原因は榮養の缺陷からであります。即ち食物はアルカリ性食品と酸性食品の二つに大別されますが、酸性食品を攝り過ぎるとアルカリが缺乏し、これの平衡を保つために組織中のアルカリ分まで消費してきます。その結果、骨や歯牙中の鹽カルシウム等の無機物が奪ひ去られますので、歯が弱く蟲歯が出來てくるので、お菓子好きの子供に

蟲歯が多いと云ふ

のは、砂糖分は酸性食品の代表的なもので、これを多く攝るために血液が酸性になり蟲歯が起るのであります。

ところが最近の研究によると、ビタミンB2(フラビン)を補給すると、砂糖の害を除いて蟲歯を防ぐ許りか、抵抗力を強め、發育を良好にする著るしい效果あることが發見されました。即ち鼠に糖分を多量に與へて飼育すると、鼠は歯根膜や歯牙の發育が悪く衰弱しますが、之に豐富なビタミンB2を與へると次第にそれらの症狀が消退して普通の發育を遂げるやうになります。

このビタミンB2をあらゆる生物中最も豐富に含むものはヘーフェと呼ぶ微生物で、これを薬劑としたのが有名な「錠劑わかもと」であります。

この薬は、前記の様に多量のビタミンB2を含むほか、胃腸を強める酵素や、ホルモン性物質、人體細胞に賦活して全身機能を鼓舞強化するさまざまの榮養分が含有されてゐて、食物の消化吸收を良くし、全身榮養を昂めて酸性症を防止し、蟲歯の發生を豫防します。ですから蟲歯のために胃腸の弱い様なお子様には好適の薬劑で、蟲歯も防ぎ胃腸も強まる、その上抵抗力を強め發育も向上するといふ数々の效果が得られます。

ニコチン毒解消／

去る十六日、理研學術研究會に於いて、ニコチンの害はビタミンB2によつて解消されるといふ、愛煙家に耳よりな研究が發表されました。

即ち二匹の鼠に、一方にはビタミンB2の注射を施し、一方はそのままにして、いづれにも致死量のニコチンを注射した處、ビタミンB2を注射して置いた鼠は二時間前後にはニコチン毒を征服し、元氣をとり戻したに反し、他の一匹は二三分間の短時間で死亡したのであります。

このビタミンB2を、生物中最も豐富に含むものはヘーフェ菌で「錠劑わかもと」はその代表的なものですが、本劑にはなほ胃腸粘膜を保護強化する成分や、食慾、便通をよくする成分等も網羅されてゐますので、愛煙家にとつて何よりの薬劑であります。

疲勞を恢復する黴菌と 腸を丈夫にする黴菌

腸内の細菌二種

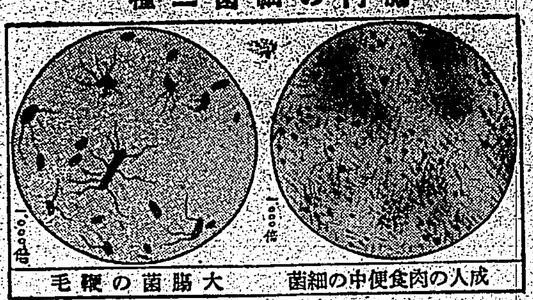

成人の肉食便中の細菌　大腸菌の鞭毛

今日では、人間の腸内に、無數の黴菌が棲息してゐると云ふ事實を知らぬ人はありませんが、この黴菌の中に、人體にとつては非常に有用な黴菌があり、これが有害な黴菌の繁殖活動を抑へてゐるので、腸の機能が円滑に行はれてゐるといふ事實も、知つてゐる人は少ないかもしれません。

この有益菌の中で、よく知られてゐるのが乳酸菌であります。この菌は、生きてゐる間は乳酸といふ一種の酸を生成する性質があり、この酸が腸の中にもつとも多い大腸菌などの有害菌を殺す作用があるので、つまり腸内の

殺菌

剤となり、細菌によつて腸内に生ずる有毒物質の吸收が原因となつて起る種々の障害—例へば、早老、[illegible]、血壓亢進、神經衰弱、頭痛などの豫防に役立つといふのであります。

この説は、近代細菌學の泰斗メチニコフ博士によつて唱へられたため、一時學界の視聴を集め、特に乳酸菌を培養したものを飲用することが行はれましたが、唱導したメチニコフ博士が長壽もしないで逝去して以來、この説はあまり唱へる人がなくなりました。實際にメ博士が云つた様な效果があるとしても、この菌は乾燥狀態におくと間もなく死滅して乳酸生成の作用をしなくなりますので、粉末製劑としてはその點に注意が必要です。

效果

ところが最近、腸内細菌として一層有效なものある黴菌として乳酸菌よりもつと作用の廣いものが發見されました。それはヘーフェ菌で、この菌は乾燥狀態においても容易に死滅しないばかりでなく、乳酸菌の様に乳酸を生成する作用もあり、その外にも種々の特色を持つてをります。只、ヘーフェはこれをそのまま製劑することに困難があつたのですが、我國において、はじめてこれに成功し發賣されたのが有名な「錠劑わかもと」であります。

活性

この「錠劑わかもと」は、乳酸菌の効用を具へてゐると同時に、活性酵素、ビタミン、ホルモンといつた様な、全身細胞の機能を強める成分を含有し、しかも榮養素として、脂肪、蛋白、サミノ酸、グリコーゲン、無機鹽類等の貴重な榮養成分を包含してゐる處に特長をみるのであります。

即ち之等の成分は、體内に燃燒するエネルギーの給原となり、或ひは體成分の構成要素となつて、疲勞を恢復し、衰弱を豫防すると云つた様に効果を發揮しますから、これから身體の弱り易い炎暑を控へて、家庭に缺くべからざる常備薬として推奨されるのであります。

「錠劑わかもと」は東京市芝公園わかもと本舗榮養と育兒の會(振替東京一七〇〇番)から三百錠入一圓六十錢、千錠入五圓一日分僅々五、六錢(小兒には二三錠)の販價で發賣されてゐます。

神經衰弱と 胃腸病が同じ薬で輕快

(宮城縣名取郡玉浦村) 宮部邦造

私は若い時から身體は丈夫で、海軍に在りました頃は二十貫餘もあり、昨年五月までは病氣知らずにをりました。然るに昨年五月下旬頃から頭が重く、時々眩暈を感ずるやうになり、思ふやうに快方に向ひませんので、仙台の醫院で診察を受けますと神經衰弱と云はれ、それからは生れて初めて薬に親しむやうになりました。

その後、七月頃から今度は妙に腹につかへるやうになり、胸焼け、腹鳴、胃痛などを感ずるやうになり身體も次第に痩せて來ました。これは從事ではないと思つて又々仙台に参り、赤十字病院の博士に診て頂いた結果、胃酸過多症と云れました。

かうして七月も終り八月に入りますと、病氣は更に悪化し、仕事も休まねばならぬやうになりました。丁度その頃ある友達から「錠劑わかもと」が大層效果のある事を聞き、早速三百錠入りのを買ひ求め、毎日缺かさず服用し始めました。服用後××日位經つと先づ便通が非常に快くなりました。これは效くぞと勇氣百倍し、引續き更に二瓶買ひ求めて服用しました。頭痛から解放されると氣分が大変良くなり、痩せた身體にも大分肉がついて來、胃腸も落らいで、秋風の吹く頃には再び仕事に取掛れるやうになりました。只今でも引續き「錠劑わかもと」を服用してをりますが、病氣前と同様少しも疲れを覺えません。

◆傑作讀切仁侠小説◆
文太二丁斬り　陸直次郎
渡場新地図　京太郎
維新浪人譜　海音寺潮五郎
藤澤桓夫大傑作 大阪情話 氷咲く花
一夜狂言
和久半兵衛門
結婚五分前　谷中河合なつ
二人の娘に想はれる 二階の居候　金原倫見
嘘つき酒屋
新家庭夫婦
當世娘教科書　A・お嬢さん改心錄 B・大陸押かけ花嫁 C・酒場の花 D・愛の身代り　由利聖子　玉川一郎　横下一
人情小説 おも影人形　サトウ・ハチロー
銃後新聞
愛憎戦線　原奎一郎
艶名婦傳
夏すがた
大江戸夫婦鳥
名月隅田川
縛られる權八
山本周五郎
大奥血染葵　戸川貞雄
謎の半弓
講談雑誌 八月號 讀切揃ひ!! 四十錢 博文館

八月特別號 特價七十錢
オール讀物
全部讀切 全部傑作
現代小説 牧歌　大佛次郎
純情の戀に破れた薄倖のロシヤ娘に、仄かに思慕を寄せたが、今ここのキャバレーで…
戀愛小説 遠方の朱唇　高見順
上海抒情 張家の小姐　小田嶽夫
支那事變二周年 いろは歌留多
涼風隨筆集
ゆかた　藤川榮子
ビーチ・パラソル　藤原義江
ビールの憶ひ出　尾崎士郎
縁日往來　川上三太郎
冷房時代　辰野九紫
プール廻り　相村七里
涼風山海映
草原民譚
實驗動物の世界　正木不如丘
出世酒
現代小説 冷い薔薇　渡邊啓助
民族哀話 太陽の毒　山田克郎
映畫物語 ロビン・フッドの冒險　二戸俊秋
怪奇探偵實話
未解決の殺人　三浦守
掌形の痣　本間[illegible]
物を言った死人　安川剛三
戀愛小説 婚禮通夜　木々高太郎
見聞雜記 私の町内
マンハッタンの一夜　上野三郎
外國小説 映畫館の女　井上英三
新人漫畫傑作集
明朗藝談 禿げた青春　柳家金語樓
米國便り 見世物天國　大辻司郎
山窩祕話 歩哨の與一　三角寛
現代小説 一味清風　鈴木彦次郎
花柳小説 さかづき　水口新太郎
明治讀本 憲法發布　菊池寛
諧謔小説 米本先生　玉川一郎
錢形平次 笑ひ茸　野村胡堂
強剛選手 征空への犠牲　鶴田成男
時代小説 中野碩翁　子母澤寛
河内山宗俊の黒幕と稱せられ諸大名に畏怖された巨頭翁の人間味を描き出した久振りの野心篇
發行 文藝春秋社

空に殘れる (46)

尾崎士郎作　高木清畫

ネオンの影（十四）

パリの空は青く晴れて
戀を夢むすぶ
鐘が鳴る、鐘が鳴る

その唄声を聞いてゐるうちに、伊保子は自分が前にゐた京橋區道の角にある小さい酒場を思ひだした。酒場の裏どほりは下級サラリーマンや職工たちのゐるアパートや下宿がごたごた並んでゐて其處にはその日暮しの人たちのたよりないが、しかし氣樂な生活が賑けだされてゐた。裏面にあらはれたパリの裏街に住む人たちはみんな親切で朗かでお互ひに助け合ったり慰め合ったりしてゐる。其處には意固地な心の持主はひとりもゐなかった。

音樂に合はせて根來の膝頭がふるへるやうにうごいてゐる。

「昨夜君はボワイエだって言ったけれどあれ、ボワイエぢやなくてプレジャンぢやないか」

根來が上體をかがめるやうにして伊保子の耳元に口を寄せた。身を切られるやうな恥かしさがこみあげてきたが、しかし闇の中で彼女の瞳が眞赤に火照ってゐるのを知る者はなかった。

伊保子は新聞の廣告をうろ覺えにしてみただけで何かボワイエで何かプレヂャンだか區別も見當もついてゐないのであつた。しかしそれを冷やかすやうに言ふのでなく根來が何氣ない調子で自分の言葉を訂正してくれたのがうれしかつたのである。

舞臺は次第に展開して、青年の唄ふ手風琴のリズムがマロニエの緑の葉蔭をたつて遠くのびた野原の一本道の果てに消えてゆく最後のシーンに瞳をうるませながら外に出ると目もくるめくばかりの熱と光がどつとおそひかかつてきた。たつた今彼女の視野から消えていつた男の姿も女の姿もまだまざまざと頭の底にのこつてゐる

「早苗さん、たうとう來なかつたのね」

「うん」

と、根來はなれなれしい声で答へた。

「あいつ約束を破るなんてけしからん奴だ、なにか罰してやらんといかんぞ」

笑ひながら日比谷公園の方へ歩きだした根來の姿には、手風琴を鳴らしながら唄つてゐる青年の面影はきえ去つてゐたが、しかしわづか二時間足らずの間に彼女は心に植つけられた親切で朗かな、屈託のない自由な感じだけは次第に影を深めていつた。

「なんだかいやに蒸し蒸しするやうだな」

交叉点の前までくると根來が思ひだしたやうに立ち止つた。

「どうだい、まだ時間はあるしその辺で冷たいものでも飲もうぢやないか」

「ええ」

日盛りの道を横切つて四つ角の高いビルディングの一階にある喫茶室の椅子におちつくと、根來はやつてきた女給にアイスクリームを命じそれから急に氣軽な調子で

「君はボワイエとプレヂャンとどつちが好きなの？」

伊保子は無意識のうちに根來を睨みつけるやうな素振りをしながら、

「あたしどつちもよく知らないよ——でもいいわねえ、さきのひと」

「さう敬遠するものでもないよ」

根來はボワイエとプレヂャンについて得意さうに弁じだしたが、そのとき何氣なく入口にちかいテーブルの方を見た瞬間、あつと言つたと思ふと伊保子の顔が眞蒼になつた。

支那事變の眞意義（六）

國家總力戰の戰士に告ぐ

★……陸軍省情報部

其の結果は東亞に於て世界史的な新體制を生み、東亞の大勢を一變せしめると共に、世界の視聽を此處に集めることになつたのであります。而して**事變處理の結果齎らされた主なる事項**を擧げれば次の通りであります

第一、我が八紘一宇の大精神を以て皇道を宣布し、最善を施し滿蒙諸民族を塗炭の苦みから救ひ、王道樂土滿洲國を建設し、日本文化の普及、東洋文化復興の基礎工作を完成したこと

第二、日滿議定書の盟約によつて滿洲國の國防を保障すると共に我が對ソ國防の防波堤を前進したこと

第三、日滿一體の經濟結合により有無相通じて兩國の國防並に生活資源の自給自足圏を新成し、滿洲國人の生活を安定せしめると共に、事變前に於て逼迫せる我が國の人口問題及び經濟問題を或る程度まで緩和し、以て兩國共存共榮の實を擧げるに至つたこと

第四、亞細亞諸民族更生の第一階梯に到達し、更にその積極的推進力を養ひ得る態勢を確立したこと

第五、我が國體精神を振興し、之によつて自主積極外交に轉じ、國際聯盟を脫退し、理不盡なる海軍條約を破棄するに至つたこと

右の事實は正しく日滿兩國の提携共助による亞細亞諸民族の共同更生の出發であつて、當時誤れる軍閥のために人民を塗炭の苦に陷れつつあつた**支那にとつては眞によい實物教訓あり**、歐米に依存せざる更生の活模範でありました。何となれば冀察地方が之に倣ひ、北支が之を採り、願いて中南支に及ぶならば、日滿支の提携共助、随つて三國の共同更生は平和裡に、而も順調に成立するからであります。またさうすることが日滿支三國の何れにとつても最善であつて、東洋の眞平和のためにも世界平和の為にも、人類の文化向上の為にも福祉増進の為にも極めて合理的、道徳的なる方法なので、甚だ望ましきことでありました。然るに此の事實と其の發展は東亞諸民族を第三国に賣りつつも自己の野望を遂げんとする蔣政權を始とし、東亞の赤化と侵略とを行ひつつあつた「ソ」聯邦及び東亞の經濟的侵略を強化せんとして居たイギリス、フランス等の諸國にとつて、大なる障碍となるので**茲に東亞更生の積極的妨害が現れたのであります**

即ち滿洲国の隆々たる發展と其の民族の幸福なる姿とを以て日滿の提携共同更生の實物教訓を提示された支那國民政府は、敢て耳目を蔽ひ、之を認めなかつたばかりでなく、却つて人民を惑弄し、排日教育を強化し、民を驅つて抗日戰線に投じたのであります。又親蘇も北支も共に右の様な實物教訓を認め乍らも、國民政府の脅迫の為に、滿洲國に倣ふべき勇氣と実行力とを發動することが出來なかつたのであります。尤も此の事は支那諸民族の單なる無反省無自覺だけに原因するのではなく、日滿支の提携共助、東亞諸民族の共同更生を妨げんとする非人道的な重壓が支那に加へられて居たことが寧ろ大なる原因であります。即ち**「ソ」聯邦の東亞赤化政策、歐米特にイギリスの經濟的東亞侵略政策及び之等と結合し東亞の諸民族を賣る蔣政權の遠交近攻策**それであります

蔣政權の末期の諸相（下）

援蔣國の打つ最後の手

「赤字續きの大屋台を經營して行く事は到底出來るものではないが、同じ赤字でも間口を狹ばめて經營して行く分には或る程度の持久力は生れ來る。蔣政權が重慶の奥地に世帶を切り詰めて遊擊抗戰を續ける限り、日本の疲弊を待つ事は不可能でない、これ消極的勝利への途である」——此尤もらしい三月二十二日の重慶にある蔣の機關紙の大公報の論說は、又以て援蔣諸國の意圖でないと誰が言へよう。

彼等は、大公報程これが消極的にもせよ勝利への途だとは信じまいが、せめて日本の疲弊した際に乘じて何等かの妥協を試みると共に、その支那に於ける權益を昔日に回して安固ならしめ度いと企圖してゐる事は明白だ、此事は英國に於て最も露骨に認められる所であり、ソ聯亦同様であるが、これは極東日本の實力を減殺し、出來得れば東亞赤化の機會を摑まんとするもので、全面的に利害が一致してゐる譯ではない、そして爾餘の英佛は、後者が對英追隨と、前者が歐洲國際關係の上から同一步調を示しつつある以外、何等實際的深刻な利害關係を有つてゐない點、大いに注意を要すべき所であらう。

蔣政權の經濟的苦悶

しかも、事變の過去、現在を通觀して、援蔣諸國の企圖なり意圖なりは果してその前提に誤りがないであらうか、即ち自壞的傾向にあるものに對し、外部の支柱よくこれを支へ得るであらうか。

北京、上海、南京、廣東、漢口と國府が失つた之等重要都市のどの一つの都市の重要さにさへ及ぶ都市を有つてゐない現在の國府がその經濟的中心の基礎を何處に求めるか、山海關から海南島に到るまで全海岸線を日本の制壓下に置いて何處の國と交通し得ようか、輸入口の喪失は同時に輸出口の杜絕でもある。輸出なき所對外支拂をどうして續けるか、浙江財閥の巨頭張嘉璈は、抗戰の前途を見限つて香港に去つた。重慶當局を肯じない、奧地諸省の部散誅求は最早、その限度に達して　財政の逼迫遂に蔣直系の中央軍にさへ給料二ケ月の不渡りを暴露するに至つた。惡性インフレは必然の結果として法幣の墮落を導き、軍費の不拂ひは地方雜軍の憤激を增大し反戰的空氣の擡頭は國府部內に重大な政治的不安を醸成してゐる。

國府今や累卵の危機

所謂、日本軍の後方攪亂を策する遊擊戰の效果は、四百餘回戰に取るといふ國府の發表にも拘らず未だ一地方の失地さへ回復した事實はない、蔣介石が內外に誇稱した四月攻勢乃至五月攻勢も、惨めな敗北に終つて、濟水戰線に、豫南戰線に、或ひは山西戰線に蔣軍營の犧牲は決定的打擊を被るに至つた。

かくして、軍事的敗退と經濟的困難は、當然政治的動搖を生ぜしめずには置かない、先に重慶を脫して敢然和平を唱道した汪兆銘に對し半歳を經つてから　今更の如く逮捕令を出した所に國府の內面的對立激化が想察されるのである張群一派の政學會系や、林森居正等の元老派、許崇智、張繼、鄒魯等の西山會議派、陳果夫兄弟一派の右派は、挙つて汪の和平建議に檢討の必要を說き、陳立一派の主戰派は共產派の周恩來、朱德等と結んで頑強に抗戰を主張し、要臣の對立は相當尖鋭化してゐるやうである。

一方、中間派として、蔣派の中心的軍事勢力を有する何應欽も、最近は蔣の態度に稍不滿を抱き始めたと言はれ、廣西に去つた白崇禧、李宗仁の態度また本來の反蔣的様相を呈してゐると傳へられる累卵の危機とは正にかく如き情勢を言ふのであらう。

第三期工作積極化へ

以上は、現在を中心として見た事變發生以來の日支兩國の様相を極めて雑然と紋述したものであるが、これを日本側から見て、經過的に判然と區劃すると、大體、軍事的には、漢口攻略戰を以て大規模の會戰が今後豫想されなくなつたので之を一段落とし、政治的には北京の臨時政府、南京の維新政府成立によつて其の第一礎楔が揺み出されたものと解すべきであらう。そして夫れ以後今日に至るまでは、軍事的にも政治的にも治安工作の確立に努力し來つたものとして茲に第二期建設工作が基礎的工作が全く成就したものと見ていいであらう。

即ち七月七日の事變第二周年を期として、愈よ建設事業の具體的發展工作に取りかかる譯であるがもとより之は第一期に於て治安工作に軍、政並進の方策が採られたと同様、第二期に於いても益々緊密な協同工作の下に建設に邁進するものである事は勿論である。從つて此事は軍事的行動の終熄でもなければ　政治的工作のみ積極化でもない、あらゆる工作の積極化である。軍事的には占領地域の肅正と軍事壓迫の強化を進め、政治的には經濟建設の促進によつて、新秩序への發展を期し、可及的に各種の犧牲を節縮しつつ、自壞的傾向にある蔣政權の消滅を圖らんとする譯である。

希望に輝く苦難の途

ここに於て、事變の將來が如何なるものであるかは敢て說明を待つ迄もなく想像されるであらう。即ち日本及日本と協力する北支中支の新支那政權の建設工作の進展と共に、さらでだに自壞的傾向にある國府の危機は一層促進されるのであらう、「國共分裂」「國民黨左右の對立決別」「廣西派其他の反蔣獨立」「汪兆銘支持の和平獨立」等々そしてそれ等反蔣派の合從連衡も時に豫想され得る新事態の一たる事を失ないであらう

しかし、此場合、吾々として注意を要する事は　蔣政權に取つて形勢愈々日に非なるに從つて、援蔣諸國の露骨な策動と對日壓迫の深刻化である。吾々は無用に敵を作る事を避けなければならない、明白な敵性打破を志して我現地當局が斷行した天津英租界の封鎖に對し、老獪な英國は「列國共同の法的根據を蹴へさんとする日本の要求」云々と恫喝的言辭を用ひて暗に米國を誘引し、對日共同壓迫を策した事實を忘れてはならない

吾々は、吾々の行動を故意に妨害するものに向つては斷乎として戰ふ必要があるが、不必要に敵を多からしめる事は嚴に戒めねばならない。これ、先に英米佛ソの援蔣戰線が、必ずしも利害一致するものでない事の注意を喚起して置いた所以である。

とまれ、事變は、將來に向つて多々益々吾々の負担を要求して止まないであらう。それは假りに蔣政權が崩壞しても、建設の大業は五年、十年を以て完了するものではないからである。だが吾々の苦勞は、民族の希望に充ち溢れてゐるものである事も事實である。

ラヂオ

朝

【六・三〇】朝の挨拶、ラヂオ體操、朝の音樂（レコード）洋樂選曲ドナウ他
【七・〇一】朝の修養（大阪）戰爭の體驗を語る
【七・二〇】實用北京語講座（臺北）（後藤）…講師保三郎
【八・〇〇】ニュース
【九・三五】高砂丸誘導入港時刻
【九・四五】家庭醫學常識（臺北）失明の原因となるべき眼疾患に就いて（一）…草士村佐代子
【一〇・一五】家庭料理獻立（臺北）（臺北家政女學校研究部）
【一一・〇〇】肉豚取引相場（臺北）日用品小賣値段（各品）

晝

【一一・二〇】臨時官廳ニュース
【一一・五九】正午の時報（東京）他
【〇・〇一】晝間娛樂時間（レコード）歌謠曲海賊島から（佐藤惣之助作詞、細川潤一作曲）新波高他
【〇・四〇】ニュース
【一・一〇】商況止米相場（前場）
【二・〇〇】全國都市對抗野球選最優勝大會實況（臺北帝國大學野球場より中繼）但三、〇〇のニュース三、三〇の經濟市況の際は中斷
雨天の場合は順延
【一・四〇】ラヂオ體操は、野球放送ある場合は取止め

夜

【三・三〇】經濟市況ニュース
【五・三〇】ニュース
【五・五五】コドモのニュース（臺北）…樺山小（五年）…市橋葉子
【六・〇〇】子供の時間（東京）戰場の第十（子供のテキスト二四頁）童話劇熱血裂兵隊（長田常雄脚色）…平松部隊長宮律博、山下伍長浜田理夫、他大勢
【六・二〇】子供の新聞（東京）
【六・二五】講演と演藝（南京）一、講演中支軍の策戰を顧みて…陸軍少將鈴木宗作　二、支那演藝名歌劇唱…歐陽、高勝春
【六・四五】夕方の音樂（レコード）獨唱と合唱管絃樂歌劇「ミニヨン」（トーマ作曲）
【七・〇〇】（臺北）童謠赤ん坊と兵隊…山口光一
【七・二〇】國民歌謠（東京）聖戰第一周年を迎ふ（與謝野晶子作詞、紙恭輔作曲）…合唱團、指導矢田部勁吉、伴奏東京放送管絃樂團、指揮池讓
【七・四〇】講演（東京）事變二周年と今後の國民の覺悟…子爵岡部長景
【八・〇〇】詩吟（東京）一、偶感（西鄉南洲作）…伊藤長四郎　二、從軍作（與田小四郎作）…猪谷耕象　三、大楠公（柳川星巖作）…佐々木孝吉　四、寒夜行（竹添井井作）…二名吟
【八・一五】浪花節（大阪）銃後の誓…富士月子
【八・四五】物語（東京）赤軍と戰ふ千四百日間（原四郎原作）…汐見洋、作曲指揮古關裕而、伴奏東京放送管絃樂團
【九・二九、九・四〇】時報（東京）
【九・四一】筝曲と歌謠曲（臺北）一、六段調（八橋檢校作曲）…筝田中喜江、尺八菅宗山、ピアノイサベル・テーラ他

本邦元祖
赤玉フトン袋
大陸進出の御用意は先づ第一に赤玉フトン袋を
旅行に
婚礼に
文化長持 ズック製

耳が聞える
耳の遠い人は
この福音に感謝せよ
コマク破れの耳も心配無用！
耳が遠くても心配御無用こいよ 難聽者にはとても嬉しい快ニュース
醫藥で見はなされ・あきらめて居た聞えぬ耳が・使用即座に普通四五倍の聽力を回復し・而も他人の目につかず・勞働するも差支へなく・全く生れ變つた如き喜びを得る・世界的貴重發見「完全人工コマク」が完成され今まで色々な療法で効なく御困りの方は一日も早く自分の幸福のために今・全國的に耳で有名な辻醫療器相談部へ症狀を詳しく書いてハガキを出す二最も適應した最新補聽器の說明書を無料で送り一々專門的の相談が出來る・又お越し下されば實驗も出來ます
大阪市此花區上福島（福ビル）
電話福島一六四一・一八二五番
辻藥品醫療器合名會社
地方相談部

結核 虛弱體質
•劃期的治療劑•
ハツモン コメット
本劑は特殊の酵母及び數種の非病原菌より得たる注射藥にして本劑中には活性酵素、高單位のヴイタミンB、ヴイタミンADE、アミノ酸、カルシユム、マグネシユム、鐵及有機性燐等を含有す。
結核性諸疾患・病後衰弱
虛弱体質・腺病質兒童
に對する最も合理的にして治療と榮養を兼ねたる劃期的健康注射劑！
適應症
肺結核、肺浸潤、肺尖加答兒、肋腹膜炎、眼結核、腸結核、膀胱結核、慢性濕疹、小兒腺病質、一般虛弱体質、榮養及食慾増進等に卓効あり
大學・陸海軍・滿鐵其他各官公私病院の御採用品
包裝（皮下用〇、五cc 一、〇〇cc 二、〇cc）（靜脈用五、〇cc）（各一〇管入、三〇管入アリ）
大阪市東區今橋二丁目
株式會社 黑田藥品商會
支店 東京市本町三丁目

マルホ
モスキント
蚊、南京虫よけ カユミ止
お子様の肌の護りは この一本で完璧！
蚊・南京虫
蚤・家ダニ
羽虫類の豫防と刺傷の治療に
アセモのカユミも忽ち解消
家庭に常備、旅に必携、慰問袋に是非一本
（藥店・百貨店にあり）
發賣元 大阪市東區道修町 マルホ商店

統計に現はれた脚氣死亡者

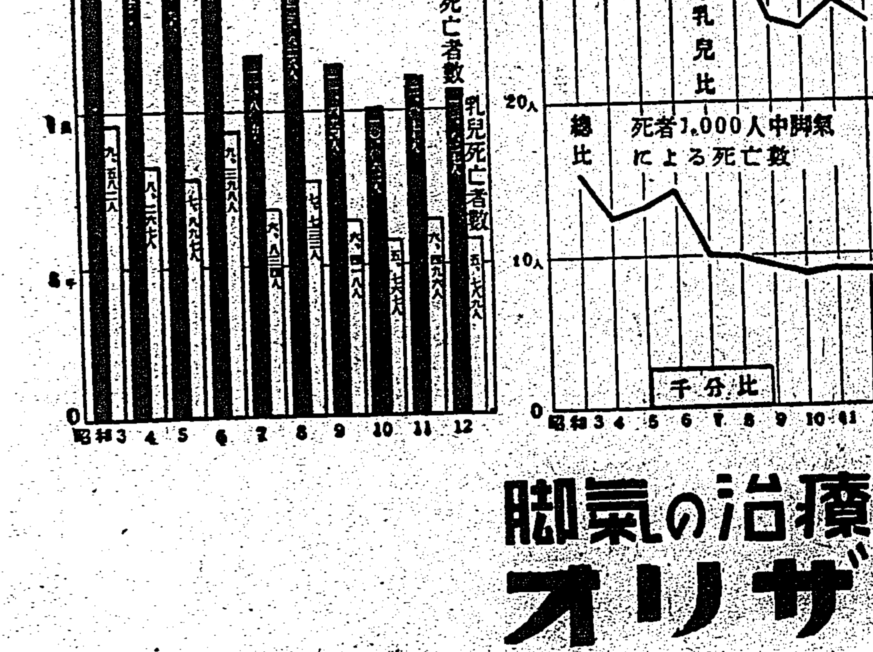

脚氣の本態
脚氣がビタミンBの缺乏に基因することは近代醫學の實證するところであり、その治療と豫防にビタミンBの補給が著效を奏することも廣く認められて居ります
オリザニンはビタミンBの世界的始祖として發見せられ、現在學界に於ける此種製劑の標準品として認められ最も信頼し得るビタミンBの補給源であります

脚氣の治療と予防に
オリザニン（登錄商標）
詳細なる說明書進呈

001. L. 007

三共 SANKYO

疲勞恢復に
オリザニン（登錄商標）
疲勞の原因は………
體內の糖分が分解してその結果乳酸を生じ、是が體內に蓄積するからであります
ビタミンB_1はこの乳酸の生成を防止し、過剰の乳酸を分解して疲勞の根源を除去するのに著效を奏します。
ビタミンB劑の選擇は愼重に！
オリザニンはビタミンBの世界的始祖として鈴木梅太郎博士により發見せられて以來、常に眞摯なる研究を基礎とし良心的なる製造と嚴密なる製品檢定を經常に品質の純良、效果の的確を期し、學界に於けるビタミンBの標準品として認められて居ります。
東京市日本橋區室町 三共株式會社
臺灣出張所 臺北市表町

興亞記念日を迎へ

聖業達成を祈誓

各地に排英大會も開催

全島民愈よ覺悟を新す

高雄【高雄電話】高雄市に於ける支那事變二周年記念日は全市國旗を掲揚し正午のサイレンを合圖に英靈に默禱を捧げた公會堂では戰歿者慰靈祭が執行され文各官衙、學校では勅語奉讀式あり午後四時よりは高雄神社で奉告祭、武運長久祈願祭を執行、それより各官衙、團體、壯丁團、學校生徒その他團體多數參加し無慮二万の興亞大行進が開始され沿道は日の丸で埋むる盛觀を呈した、一方市役所並に市役所各課は總動員で愛國婦人會、青年團と戰歿者遺家族訪問を爲した

屏東【屏東電話】屏東市に於ける七日の事變二周年記念日は總動員の下に明け朝來各戸國旗を掲揚し、學生等一万人参列して午前八時半には阿緱神社前にて市内各官衙、團體代表者參列の下に勅語奉讀式が擧行され、引續き同所で興亞聖業達成の祈願祭を執行、九時半よりは公園國旗掲揚場に於て戰歿者の慰靈祭が行はれ、同十時半よりは既報の如く約八千の市民が參集して臺灣排英同志會屏東支部發會式が盛大に擧行され、引續き排英大會を開き氣勢を擧げ、午後八時よりは屏東會館に於て城戸部隊長の軍事大講演會がある等終日最も有意義に終つた

嘉義【嘉義電話】支那事變二周年記念日の七日嘉義市では午前六時全市民起床、國旗を掲揚して各家庭毎に興亞聖業達成を祈

臺中【臺中電話】支那事變二周年記念日を迎へた臺中市では七日午前九時より臺中神社にて松岡知事、阪口内務、伊藤警務兩部長を始め安藤臺中市尹以下各官衙、團體、中等、小公學校、銀行、會社員、青訓、消防組、青年團、壯丁團、各官衙團體多數參列の下に皇軍武運長久並に興亞聖業成就祈願祭を執行し續いて同九時半より臺中神社前廣場にて臺中佛教會主催の慰靈祭を執行し午後二時より會議室にて國民精神總動員臺南州支部參與會を開催、官民一致一團となり、これが實現に邁進する事となつた

汐止　七星郡汐止神社では七日午前九時より郡守以下臺北州參與、皇國臣民、職員ら參列し皇軍武運長久祈願祭と皇國精神の涵養祈願祭を行ひ、これより公學校生徒の旗行列が行はれ、小學校等の慰問に赴いた支那事變一色にぬりつぶされた

催の支那事變戰歿者追悼法要がしめやかに取り行はれ文各官衙學校その他の團體では勅語奉讀式を擧行し更に臺中州民同志會主催の排英國民大會は正午から臺中神社に於て執行、松岡會長、安藤臺中市尹始め各團體代表者參列したが各市都にても同時に行はれた、尚市内は正午のサイレンを合圖に全市民一齊に一分間の默禱を捧げた、これより先午前十時より州教化會館にて市主催の傷痍兵慰安會が開かれた、映畫の催しあり午後座談會に移りそれぞれ有益な意見の開陳あつて午後四時頃散會した、尚この他婦人會員の遺家族訪問、小公學校兒童の神社清掃奉仕作業の行事あり市中は支那事變一色にぬりつぶされた

宜蘭【宜蘭電話】東亞新秩序の建設を妨害する英國老獪を打倒せよと宜蘭街民が蹶起し聖戰二周年を迎へる歴史的記念日たる七日午後八時より宜蘭公會堂に於て大々的排英街民大會を開催した、開會前迄に廣い講堂も立錐の餘地なき盛況を呈した、先づ國歌齊唱、皇軍武運長久を祈願した後、座長佐藤街長の挨拶、宣言文を朗讀して一同に諮つた所萬雷の如き拍手裡に可決された、續いて内台民有志の熱辯あつて同十時大會決議文を滿場一致を以て成立した、それより講演會に移り佐藤街長、郭有才、陳嗣宗の諸氏の熱辯あつて興亞聖業の完遂を期して閉會した

臺東　聖戰二周年臺東街の行事は左の通りであつた 祈願祭は鳥居前

士林　七星郡士林街では左記の通り行事を行なつた
一、七月六日午後二時より士林公學校講堂に於て、街民多數集合して臺北州警務部長の講話
二、全街民の默禱 及今次事變戰歿將兵の追悼並びに出征將士の武運長久の祈願
三、勅語奉讀式擧行
四、興亞聖業成就の祈誓
五、傷痍兵及遺族の慰問
六、國民精神總動員新展開の趣旨徹底

靈祭、詩吟會を執行し、街内の官公衙、會社及其他團體代表者參列し、文學生、佐藤寺住職(基隆)蔡 ... 諸氏の藤吉、陳垂祇、小島、三郎、友吉經清、大津留次郎、中山當日各家庭に於ては早朝

羅東【羅東電話】臺北州羅東郡協會青年團の記念行事は七日の公式は第一回興亞記念日たる七日に華々しく擧行された、參加團體二十團、男女團員二千餘名あり三星、冬山及五結等各方面の青年團員は隊伍を整へ成年團へ先頭に愛國行進歌を高唱しつゝ四列縱隊にて堂々行進を續け午後一時五十分各團とも羅東神社に參拜して同二時より嚴かに戰歿勇士慰靈祭が執り行はれ引續き皇軍武運長久祈願祭を盛大に擧行した後羅東街道路に到り壯烈な分列式が行はれた、先づ整列、國旗掲揚、神宮遙拜、勅語奉讀、宣誓、萬歲、それより分列行進を開始、爛漫たる銃後青年の意氣を示し、次に丸木部守の訓示あつて最後に萬歲を三唱して同四時壯途裡に散會した

つき火を吐く熱辯を振ひ聽衆に多大の感銘を與へて最後に萬歲を三唱し同十一時盛況裡に散會した
前八時臺東神社に於て勅語奉讀式午前十時小學校校庭に於て祈願祭、當日各家庭に於ては早朝皇大神宮を遙拜し 興亞聖業成就の祈願をなし、默禱は正午のサイレンを合圖に各其在處に於て一分間の默禱を捧げ、戰歿將兵の英靈を追悼し、皇軍の武運長久を祈り、國防獻金、慰問袋を獻納すると共に、當日は全島國旗を掲げ夜間は提燈を點じて會を閉會した

馬公【馬公七日發】七日午前六時、小松要塞司令官、今田廳長、三浦街長、陸軍將校、地方官民各團體の多數は澎湖神社に參集し興亞聖業成就の祈願祭をなし皇居遙拜、今田廳長の宣誓文朗讀の小松司令官の發聲により萬歲三唱して一部解散、引續き馬公街主催の慰靈祭は三浦街長により神前で嚴粛に行はれた、この日澎湖廳では傷痍兵を陸軍病院に慰問、更に出征軍人家族の慰問をなす一方觀音寺、光明寺では多數男女參列の上、戰歿將兵の追悼會が行はれた、正午には澎湖サイレンその他寺院の鐘を合圖に戰歿將兵の英靈の追悼、出征將兵の武運長久祈願の默禱が嚴かに行はれた、午後七時半から馬公會

舘に於て三浦街長は時局講演を行ひ多數官民聽衆に多大の感動を與へた

新店で講演會

台北州文山郡では去る六日午後二時より新店公學校講堂に於て支那事變二周年記念講演會を開催し、參會者は郡下愛國婦人會員、各青年團員、郡部職員各層を網羅し無慮千餘名の多數に上り、泥谷郡守の挨拶に次で大越台北州勵業課長より金融員に關する一場の講演あり、聽衆に多大の感動を與へ午後三時過ぎ盛況裡に散會した

臺東記念講演

臺東街に於ける事變二周年記念講演會は四日午後八時から臺東劇場に開催され、高橋要塞司令官林徳秀大佐熱辯を振つた、聽衆は街民をはじめ立錐の餘地ない盛況で多大の感銘を與へ、好評を博して午後十時過ぎ閉會したが同司令官は五日午前七時臺南の途についた

大溪で慰靈祭【大溪電話】新竹州大溪街では明治四十四年以來秀姑巒蕃の討伐に參加して殉職したる戰歿軍士並に警察官の忠魂に對し表忠祭を擧行し共に國歌の齊唱を致つた

善光寺慰靈祭

台北市郊外の觀音山凌雲禪寺では七日から三日間臺灣北部戰歿軍士の慰靈祭並に戰勝祈願會を擧行する、今回は特に本山から特使が來台した由で一般の參會を希望すると

慰靈祭並に皇軍の武運長久祈願祭を懇ろに執行する事となつて居る

淡水精動講演　國民精神總動員淡水郡支會主催にて郡下官民の參集を求め支那事變二周年記念時局講演會を六日午前十時から公會堂に於て開催し、出席者二百餘名主催者として久保郡守挨拶を述べ直ちに講演に移り臺北州外事課長平柳源八氏は「國民精神總動員新展開に就て」の演題に熱辯を揮ひ聽衆に對し多大なる感銘を與へ正午盛會裡に閉會した

老英國を葬れ

高雄で二次排英大會

【高雄電話】臺灣排英同志會高雄支部主催第一次排英高雄市民大會は七日午後八時より高雄州の下に十万市民の熱烈な排英熱を盛り上げ、東岸州の會場を前に十万民衆は『老英國を葬れ』と叫べば雷の如き拍手が起つた、先づ排英同志會の擧げた決議案を萬場一致で可決した、中村一造、宮川顯九郎、高橋英之助、林榮順、松尾繁治、吉井林、高雄市長の熱辯に興奮した、さらに奥西木村、同志代表の熱辯あつて排英一色に塗り潰ぶされた、尚當日の大會は主催者盛會に終つた、吾人は新支那の建設に邁進すべき英國の援蔣を極力排し、これより皇國の大使命を以て一萬米國の排斥並にこれを放棄せしむると共に英國は速に英國の蠻行を取消し東亞新秩序を確立すべきことを期す

馬公排英大會【馬公七日發】排英馬公街民大會は七日午後八時から馬公公會堂に於て街民の排英大會を開催した、先づ三浦街長の挨拶あつて排英同志會馬公支部の結成を發表し引續き座長を推し宣言決議文を可決、支部長に三浦街長、副支部長に陳世玉氏が推され、右英國に警告する決議の電文を發し、それより皇軍萬歳を三唱し、先づ宣言決議文を朗讀し國歌齊唱に次いで拍手裡に可決され排英聲明書を可決した後、谷口、奥村高雄州外事課長、小松要塞司令官、石田、吉井林、奥西の諸氏の熱辯あり、一同意氣軒昂して英國を打倒せよと叫び、午後十時萬歲を三唱して散會した

されて委員の指名、會則の制定を終つて國の排英宣言決議を万雷の拍手の下に行ひ、その決議文を海外の各國首相、外相、台灣軍司令官其他各方面に打電して、大蔵、鐵道大臣、下村幹次、藤原、手塚、澤茂、永田藤、小松、上松林一郎、吉岡彦、明石、加藤、浅香、一、台北州、東京、國民の有力者を網羅して排英の熱弁を振ひ大盛況であつた

同志會結團式

【嘉義電話】嘉義市時局同志會の結團式は七日午前十時二十分嘉義神社大前に於て嚴粛に擧行、定刻一同宮城遙拜默禱、勅語奉讀の後早川會長の挨拶に次いで白井副會長決議文を朗讀し最後に小西相談役の發聲にて帝國万歲を三唱して同四十分閉式した

國精參與會

十三日臺南州で

【臺南電話】國民精神總動員臺南州支部では來る十三日午前九時から臺南州會議室に於て臺南州支部參與會を開き國民精神總動員新展開基本方針に關する具體的な目標を決定したが、來る十三日にて

少年團長會議

臺中州豐原郡では各少年團の連絡統制を圖り其の組織に遺憾なからしめんが爲め六日午後一時半豐原小學校に於て少年團長の打合會を開催、郡より矢上郡守、豐原警務課長、各郡少年團長、各團指導者一名出席し、開會の辭に次で打合事項に入り各國長より今後に於ける經營の意見交換があつて午後二時半散會した、因みに打合事項は
△本年度少年團聯合行事に關する件
△少年團連絡に關する件
△少年團合同奉仕に關する件

興亞展愈よ開幕

入場者二萬を突破

【高雄電話】待望の高雄州興亞展は七日午前九時より愈よ幕明けしたが早朝より臨時列車を利用して觀覽者多數押寄せ、學校生徒續々と詰めかけ各會場共非常な盛況であつた、小學校だけでも入場者二万を突破するものと見られて居るがこの賑ひは夜に入つて居る

持ち越して會場内の賣店、食堂は大繁昌であつた、尚魚形水雷、潛水艦、戰車の實物展覽は夜間も公開し、七日から毎日二時間餘の豫定にて市營プールにデビューする事となりこれ又大いなる期待が掛けられて居る

高雄興亞展　七日から公開されたが盛況は正面入口の裝飾

徵兵合格者

州で豫備訓練

【臺中電話】徵兵檢査の結果現役兵に徵集された者が中途疾患の爲め入營不能となり、又は入營の際に於ける身體檢査の結果疾病に因り、即日歸鄕を命ぜられる如き事は甚だ遺憾であるので、臺中州に於ては本年度徵兵檢査を受け、現役に適するものとして甲種第一、第二乙種に合格したる全壯丁に對し體位向上並に軍人精神を涵養し以て軍事能力の增進を圖るため左記の事項を實施すると
一、疾患あるものの徹底的治療
一、個人的訓練 每朝ラヂオ體操を勵行する、通勤用自轉車を廢止し徒歩通勤をなし體位向上を圖る
一、團體的訓練 每月一回都市所在地に召集し鄕軍の協力を得て新兵教育教官を實施
一、身體檢査 團體訓練當日に行ふ
尚臺中市にて每月十五日を訓練日と定めた

專賣法違反者

潮州恒春で臨檢

【屏東電話】屏東專賣支局では嚴重に潮州恒春兩郡に於ける犯則煙草者の臨檢を實施して局員を派遣したる處左記十八名の犯則者を檢擧したが、犯則煙草五〇斤を發見(食鹽密造規則違反)と同專賣同じく

犯則煙草を所持し、一所持者に對し(無指定販賣)と科料罰金を以て處分することとなつた
許楊氏明月、同一、二六張義蕃醫一〇六陳賢同一、一二一
同九三三陳獅、同九七四楊氏パスチヤサシヤジュイ、同一、二二七徐阿氏石、同九二二五蔡

聖地橿原神宮の

御造營に奉仕

臺南一中生が内地旅行

【臺南電話】臺南第一中學校四、五年生二十五名は大田、内田、高橋二教諭引率の下に八月八日臺南發内地修學旅行に赴くが、之を機會に聖地橿原神宮の御造營事業に奉仕する事となつた

蕃地の開發策

臺南州警務部で立案中

【臺南電話】臺南州では蕃地の大開發をなすため既報の如く去る月二日より月末まで一ケ月間警務部長、宮崎理蕃課長以下理蕃課職員並に州蕃地技手が協同蕃地調査を遂げたがその結果は目下地理蕃課に於て詳細なる實地の狀況に取り纏め具體的な研究を加へつゝあり近く農業、林業、畜産の各開發案を決定し着手する事となつて居る

目標は千五百萬圓

高雄州下の金動員高潮

【高雄電話】高雄州下の死藏金買上は六月末を以て二千六十六万二千五百円に達し第三次目標の一千万円を見事に突破して了つた、最初の目標三百万円から見れば正に三倍餘の好成績であり、今度は更に目標を新たにして一千五百万円を目差す事となり着々その實を擧げて居る

臺東街協議會　臺東街第四十三回協議會は四日午前九時から臺東街役場に開催、議案は昭和十四年度歲出入豫算追加の件(一千二百七十四円)等三百萬圓同一號十四年度臺東街特別稅經費(五)の增額(五)一號十四年度歲出入豫算追加の件(家屋稅)三號十四年度特別稅雜種稅賦課規則改正の件(生麦一円につき七厘八毛〇糸五忽を三千四百五十四年度都市計畫稅賦課率改正の件(前市一個に對し百分の五十)二號十四年度特別稅營業稅に對し百分八十(五)五號臺東街割賦規則改正の件、六號臺東街地總額(高)當期收支決算認定の件、七號他を提出、滿場一致を以て原案を可決した

三十九士招魂祭

十三日三峽で嚴修

大嵙崁の清き流れと共に其の忠誠は今も昔も變らない忠烈の光を放つ台北州海山郡三峽庄の招魂祭は、例年通り七月十三日午前十時より三峽公園内神前に於て擧行されるが本年は恰も領臺後四十年と數つて四十五年、今や皇國に於ては東亞新秩序の建設に邁進しつゝある現下の時局に際し、古今を通じて不變なる護國の英靈の忠烈を偲ばんとして庄民全部に於ては盛大に擧行する計畫を樹てゝある、當日の催物は小公學校兒童角力對抗試合、壯丁團消防對抗試合、公學校兒童の遊戲、國語劇等があり、出、男女青年團員の皇民化劇第一番の呼物である盛大なる招魂祭に於て花火等もあり皇民化劇等の其他の餘興が擧行さるゝ

りで、素晴しい舞台が出來てゐるので既に賑ひ始めて居り一般街民は期待して當日を待ち侘てゐる

舊曆は全廢

皇民化の徹底と冗費節約をなし以て生產力の擴充を圖つて經濟力の强化を圖る目的の下に新竹州苗栗街では郡守の指導に依る中元祭を廢止し今後各部に於ける冗費の一切を嚴止する等徹底的の改善策を講ずると共に左記の如き方法に依つて實行することになつた
△舊七月十五日各家庭の祭禮を簡素にすること
△供物は陸作物及菓子を用ひ豚を用ひざること
△金銀紙爆竹の全面的使用を禁ずること
△中元の演劇は凡て吉例を行ふこと
△旅館大廟は凡て營業を當局に届出ること

女給に亭主の有無

臺南州の取締り成案

【臺南電話】臺南州では既報の如く今まで料理屋營業に制限をつけて來たカフェー業者を料理屋より分離して取締ることになり、臺南州に於て成案を得つゝあるが大要は取締規則として公布することとなり、これをカフェーとして規定するものであるが、二十坪以上の廣さのある客席の設備を必要とし、それには二十坪以上の家屋を必要とし、又明るさの必要で客間は照明其他を設け殊に女給に對しては一定の女給一人以下と限定し女給の店内に於けるダンス其他の演藝的行為は許さず且つ店先に停止又は客待を嚴禁し女給一人有の子の無は主に重要ならざるもので一亭主の有無、同居の有無の規定等

經濟警察講習會　海山郡經濟警察講習會は七月十日郡役所會議室に於て經濟警察講習會を開催したが講師として州より黑澤經濟保安課長、赤松係長出張し、黑澤課長は約一時間半に亙り經濟統制の大綱に就いて講演を行ひ赤松係長は經濟警察の運用と實務に就いて約三時間半に亙りて講義したが郡當局員八十餘名は熱心の中にあつて熱心に聽講し本講習會は大いなる成果を收めた

二千六百年記念に

講堂を建設

北埔公保護者が計畫

新竹州竹東郡北埔公學校保護者會では同校が生徒千餘名を有しながら講堂なく非常に不便を感じてゐるので來る二千六百年祭の記念事業として之が建築すべく計畫を樹て目下各保護者間に經費の負擔を協議中である

彰化市會　彰化市第十四回臨時市會は六日午後一時二十分から市會議事堂に開會、小森市尹議長となり會員の出席(出席者二十三名中二十三名)を以て市尹提案の諸案を審議の上原案通り可決した

△節約した祭典費は國防獻金又は社會教化事業資金に振向けること

山崎校長榮轉【大湖電話】今回新竹州下教育界の異動にて大湖郡大湖公學校長山崎憲一氏が竹東小學校長として榮轉した、山崎氏は昭和七年三月大湖公學校長として來任し昭和十年三月大湖公學校長に轉任、爾來、前七年間その間對象と公學校教育につくし其の功績多大なるものあり一般父兄等より惜まれて居たが今回の轉出は各方面より惜まれて居る

新海水浴場

花蓮港に新設

【花蓮港電話】花蓮港の海岸は波が高く且つ波打際は遠淺がない爲め海水浴には不適當で多年海水浴場の設備のないのが遺憾とされてゐたが此程完成した築港の第一防波堤附近の海面は波も穩かで比較的危險が少いので同所を海水浴場にしたいとの街當局の意向で種々調査を進めてゐた結果、愈よ海水浴場を設備することに定め米崙衛生組合の手で海岸數ケ所に脫衣場を設け海岸の地均しを行つた上八月初々一般に公開する筈であるが多年待ち焦がれてゐた水泳場が出來るので河崎が六日稲田街長は實地檢分を行つた

玉里郡下から

金製品を一掃

報國隊戸別訪問開始

花蓮港廳玉里郡下に於ても昨年來六万餘円の死藏金製品を此非常時局下に政府に提供賣却したが尚各村落地帶に退藏私有金製品もありと認め七月四日午前十時官衙都市長となり官民を會議室に參集せしめ七月六日午前十時から郡下街庄長兩協長、監督、保甲役員、保甲長副長、自治振興會長等を各地課作會の演藝に並々ならぬ努力を示しめて來たが(中略) 愈々金製品提供に對する諸般の便宜を計り九日は各種團體員の心身を練成すべく街頭を行進し、玉里郡下死藏金の一掃を期することとなつた

新高登山　彰化郡では事變下に於ける街庄職員の心身を鍛錬し遠大なる士氣を養成すべく(約三十名)に別れ五日間の豫定で東埔から八通關、タータカを經て阿里山に出る豫定で本月中旬頃に決行の筈

(前略)の演戲を行ひ、女子青年團員等も加へて「死金活用部隊」の大行進を爲し各戸訪問買入を開始し一擧に玉里郡下死藏金の絕滅を期することとなつた

臺南は自肅一色

【臺南電話】七日事變二周年記念の臺南市内はカフェー、料理屋、映畫館等の飲食、娛樂機關も休業の札を掲げて自肅、デパートの出足も鈍く、台銀前も今日許りは賑やかさから取殘され街には日の丸を飜へし自肅の氣に充ち神社、臨第臺地には州市の職員、各學校生徒その他團體の參拜で人波に埋もれ又午後四時料理屋、カフェーの女給五百名が神原二光會長引率の下に臺南神社に嚴粛な參拜を爲した

新竹陸軍地方會　月例會【東港電話】高雄州東港郡新園庄では五日午前十時より同庄會議室に於て手代木庄長以下方面委員及方面委員十名參集の下に方面委員月例會を開催し同午後一時閉會した

劇藥販賣違反【基隆電話】臺北市西門町三ノ二二和洋藥房主王英德(三)は自己が開業してゐるにも拘らず北門郵便局事甲一、六三〇陳發生(三)に昨十五日で各種を買求し同庄にて發藥をなし昭和十二年十一月頃より最近までトラホーム治療藥其他各方面に藥品及び薬劑等を販賣したことが發覺し此の程當局者に檢擧され取調べを受けてゐる

杉原氏嚴父逝く【高雄電話】杉原產業社長杉原佐一氏嚴父乙吉氏(七)は兼ねて腎臟病で療養中の處七日午前九時急性肺炎のため逝去した高雄に入電があつたので同社專務故人の三男杉原三郎氏は急遽歸鄕の途に就いた

鹿港貯蓄打合會　臺中州彰化郡鹿港街では本年度における新規貯蓄國債消化の方策を協議のため三一五〇円、七五〇円及び前年度收入未清額一七、一〇一円に對する賦課標準を決定すべく去る五日午前九時より貯蓄組合會打合會を街會議室に招致し協議の結果本年度の生產額に依り八月と十一月との二期で賦課することとなり目下各委員が諸般準備を急いでゐる

常盤亭開業　役落しかけた苗栗の常盤亭は最近同街の各種工業躍進に伴ひ殖振に些か物足らざる感あり有志寄りに相計つて同街の街協であり新業に相當手腕を有する森幸三郎氏に承繼方を圖つたところ森氏心よく引受け開業した

實踐校保護者會【新竹電話】臺南實踐女學校では八日午前九時四十五分より本年度第一回保護者會を開催、紀元二千六百年記念事業に付き協議すると

彰化國勢調査講演　彰化市における臨時國勢調査打合會は四日午前九時から市會議室で開催、調査員二十餘名出席し岩永市庶務課長講師となり記載調査の方法につき講義あつて午後三時閉會した

うけてゐるが又一方和生藥房主王錠も同樣に販賣規則を無視し盛に賣藥を販賣、密賣し市内藥界を攪亂してゐた者で引續き當局にて取調べ中

人事

△高野民好氏（臺中州新竹勸業課長）は七日夜の急行で着任（臺中電話）

△崎内勢郎氏　八日新營家政女學校開校式に臨席後、嘉南大圳取入口にて一泊、九日烏山頭貯水池、砂防工事の現場を視察して歸臺する（臺南電話）

萬なかだち

求職一件一回　壹圓七拾錢
其他一回　壹圓五拾錢
匿名倍額

給仕　内地人男子十五、六歲迄保證人要 臺北市日新町二ノ二三一　日本印刷株式會社臺北支社

部分品係　經驗者又は機械に趣味ある人 臺北市表町 臺灣自動車株式會社

主婦代理　二三人家族で家政婦を求む 臺北市御成町　中山

男女店員　數名入用 本人直接來談 臺北市榮町二丁目　セカル商會

仕上工　一名至急入用 臺北市築地町二ノ四〇六八　二六

女中入用　試用給料當人の都合 臺北市表町一ノ四八　臺北館

女中入用　臺北市京町二ノ一五番　二十一歲

女中入用　內地人に限る本島人 臺北市宮前町七四五　大賀醫院

仲居さん　至急入用 經驗者を求む 新店 榮屋 新店一番

炊事婦　入用 出張所 臺灣合名會社臺北支店　二九一〇

四十　一ケ人形 專門小料理屋 兼本人來談 臺北市宮町二ノ一一前田商會

電話卓上譲る　花蓮港町壹二五　田中

賣シボレー　一九三四年マスター型 ポール四九五四八使用 臺北市萬華入船町

臺北の電貸　資金融通 三成社 臺北市大和町　電三六六

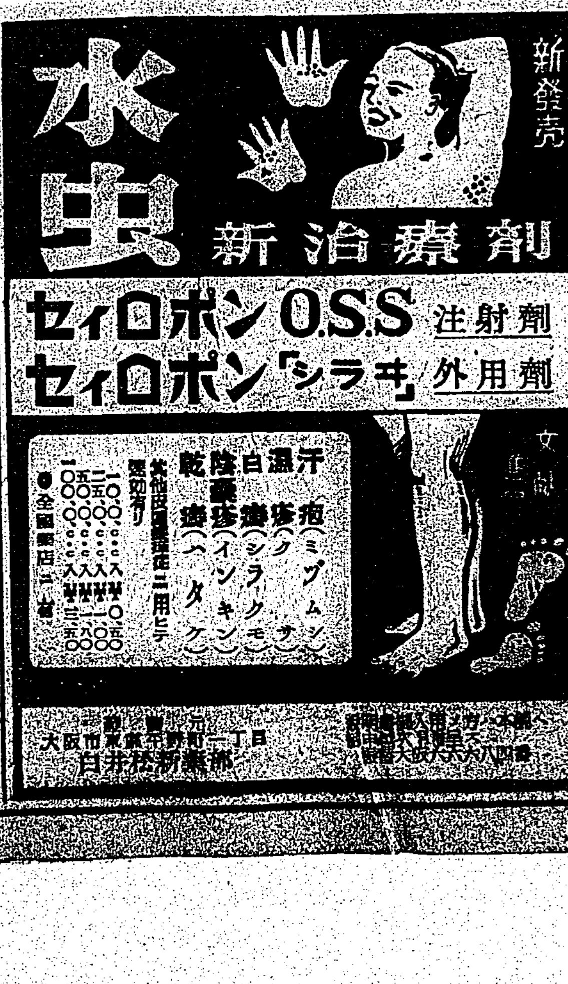

●頭痛にノーシン●

時局下女性の覺悟!?
□萬一の場合に職業的技術を持たぬ婦人の惨めさに遭遇せぬ心懸けが第一
□現非常時に於ても勇氣に決心次第にて光明生活を見ち得躊躇は落伍の基
東京青山一丁目市電・地下鐵停留所前
公認 レディス洋裁學院
東京市四谷區傳馬町二丁目二番地
レディス四谷分學院
學院長 中村鄰代子
教頭 ミス・オパル・ストリート

夏期特別講習會
七月二十五日開講
□實力があつても學歷の必要な現日本の制度にあつて就職に必要な洋裁學歷は東京唯一の本院で短期特別講習に依り其の資格が得らる
□軍人遺家族の方には本院時局特別委任に依り半額減額の便宜を受け得らる
□講習生には優秀國產レディス・ミシンの特別割引御求時典あり
□申込締切 七月二十日（申込順締切）

★創作

三筋のけむり （二）

藤原 浩

「姐さん。一體こりやあどうした事だ。親分は如何なすつたんだ」

「永い御病氣で、本當にお氣の毒でなりません。口を利くのも不自由なんですよ」

「えッ。そ、そんな病氣になんなすつたか」

「さささ、ささちッ。さ、き、ち……」

「親分。申譯ございません。親分がこんなだたあ、佐吉ちつとも知らなかつたんでございます。どうか、お許しなすつて下さいまし」

何んといふ變り方だらう。六年前、佐吉が松井田から草鞋をはく時は、へまな喧嘩を買つた馬鹿野郎だと、横ッ面がはれ上るほど毆りつけ、腰の折れるほど蹴りつけ親分自身の體もこれまでだと言つたあの威勢は、何處に見えよう。勘弁して呉つたが、もう二度と松井田の土を踏んぢやならねえと言ひ切つたあのたくましさは……。

佐吉は上り口にひき退つて、兩手を突いて頭を土にすりつけた。彼の眼からは涙の瀧が溢れ出た。

腹吉は不自由な手を振つて、何か不明瞭な言葉を口の中で噛んでゐた。

「まあ、お父つあん。またこんなところ迄這つて來て、如何したんですねえ」

さらりと暖簾をはらつて出て來た若い美しい女は、不圖暖簾の下に跪ひつくばつてゐる男に氣がついて

「おや、どなた――」

言ひ掛けて、はつと眼をあげた。長い眉毛に大きな眼、目頭けはしてるがきりりと口許の締つた、愛嬌のある美しい男だ。

「……お前は、吉ぢや――」

「おッ、お蔦さん……。お久しうございました。佐吉でございます」

「やつぱり、佐吉つあん。よく、よく歸つて來てお呉れだねえ」

あの頃は、間瀬たつたが未だ子供臭の抜けきらなかつたお蔦が、年頃になつて、死んだ母親にそつくりな瓜實顔にこぼれるやうな愛嬌と、娘としてはだがどこか寂しい表情で。

右と左から死毬のやうに無氣力な腹吉を抱きあげて、奥の部屋へ通つた。狹いが粋に風流に出來てゐる前庭には、松越しに照らす月の光が、夜目にもしらじらと池を明るくしてゐた。

腹吉は、すや〳〵と眠入つてしまつた。

「お前が親大づれを相手に喧嘩しようがしながらうが、湊間の家は客目になつて居たんだよ。湊いところを人に見せない氣性の勝つたお父つあんだから、草鞋を穿くお前に辛らく當つて、無慈悲のやうに追ひ立てたけれど、お父つあんは心の中ではお前のことを心配して居たんだ。それが臨終には、佐吉は何處へ行つてしまつたか、無事で居て呉れりやあいいと、それが口癖さ。大戸の武四郎から借りた金の抵當で(松乃家)を手放した時などは、今までさんざん世話になつた若い者も、後足で砂を掛けるやうにして、大戸の身内になつたのさ。それから武四郎の奴が、お父つあんを眼目にかけて、隨分非道をやつて近所ぢやあ毛嫌さ。お父つあんが、そこへ持つて來て中風といふ厭やな業病で、武四郎からどんなにされても、恥な目を見せられても、手出しの仕樣も無い、一度落ち目になれば、何處まで惡るく祟るものかと、つく〴〵世の中が怨めしくなつてしまつたよ」

お蔦は、細い指先で、そつと眼を押へた。

「畜生。大戸のげぢ〳〵野郎に親分がそんな口惜しい思ひをなすつたと聞いちやあ、俺あ勘弁ならねえ何んでえ、散々世話になりながら親分を見捨てる奴等が義理知らずなら、其奴等を飼つとく武四郎も大畜生だ」

「さ、さういふお前の心は嬉しいが、今お前に騒がれては、後の祟りが恐ろしい。妾はもう斯うなるのが前世の因縁だと、あきらめて居るんだよ」

「そいつあ、いけねえ。義理人情の一本立で、世渡りして行くやくざ稼業に、そんな馬鹿が有つて堪まるかい。佐吉に任してお呉んなさい。なあに、男一匹持つて生れた旅人根性、後に祟りは殘しませんや」

大戸の武四郎といかさま賽の源太には、六年前の怨みが有る。親分一家の悲運を見て一層憎かつた、腹が立つた。

一徹に凛と漲つた心意氣。旅りの草鞋を脱いだばかりの佐吉の、今更ながら頼母しい言葉に、お蔦はわつと泣かされた。

「佐吉つあん、佐吉つあんを呼んどくれ。お願ひだから、會はせてお呉れ」

半狂亂に髪を振りみだして(おさま)の表に駈け込んで來た女がある。声を聞きつけた佐吉が出て見ると、先刻(松乃家)の二階に見えた、妖艶な婀娜者だ。

「佐吉は俺だが、お前さんは誰だ」

「お見忘れかえ。磯部の、お蘂の成れの果ですよ」

「えッ。お蘂さん――」

「こんなになつて、わからないのは無理も無いが、妾は忘れない。一目見た時、直ぐ知れました」

佐吉の眼底に殘つてゐる、その磯部のお蘂は、こんな女では無かつた。兄貴の妹として、清楚で純眞なおぼこ娘だつた。だが、確かにお蘂だ。

はがき隨筆

山徑　山に番社がなくなつて、山の住民達が里に下つて了つたら、山も寂しくなるなあと思ひ乍ら山徑を歩いてゐると、前方を四五人の番童が駈けて來て、揃つて一禮してから、『今何時ですか』と聞く。『六時五分』と答へると、滿足げに頷いて行過ぎたが、山中暦日どころか時間あり矣と愉快になつてふりかへると、彼等愛すべき山の子供は、如何にも得意禁じ得ぬ態で、『六時五分』『六時五分』と口々に唱名の樣に唱へ乍ら、黄昏の山徑を登つてゆくのだつた。こんな子供達も居なくなつたら寂しくなるなあ。

臺灣國立公園協會　長崎 浩

ねころび草 ―病床の感度……(上)

水蔭 萍

去月四日夜突如四十度六分の高熱を發して倒れて以來、醗氣の花に彩られ、闘病する現實と熱の假設的な世界に生きて來た。病むエスプリを去來する魔氣、層重なる音響、血彩する花の昇天、ETC、床の中に降りしきる時想の雨に私は疲れて蛇のやうに一つの脱皮を重ねる――

熱の花

眞青な空、と共に旋廻する意識と超意識の廻轉に風化する追想

耳殻のメタフイジツク……

上昇する熱のリボンは

嶮しい歌となり

臥床の雄鷄

冷酷に面貌は変形する……

美しい假死への距離

薔薇色の線紙に記録された

熱の波紋

心臓は落葉の音がする

痩せ傷んだ春に

鷄は白々しい息を吐く――

忘却

病床の隙でスパークする

透明なる光眼よ

沈澱する凍つた光線の中に

生活の軌道は壊れ

不作法な夜

タイプライターのやうに鳴る鼓動は遠い情熱も殺して

白い思想は音もなく去る

帝國教育會推薦 圖書館 普通圖書 七月一日新著

臺灣の宗教	増田福太郎
茶烟亭燈逸傳	岩佐東一郎
印度古代精神史	金倉圓照
[illegible]探險記	平岡好文
[illegible]の國日本	深作安文
日本教育之將來	佐々木秀一
生活綴方讀本	吉田瑞穂
八紘一宇の教育	川崎利市
青年學校及青年教育	菅 菊太郎
一茶を尋ねて	荻原井泉水
[illegible]先生と百鬼園先生	内田百閒
文學論	ヴァレリイ 堀口大學譯
考へる葦	横光利一
乘合馬車	中里恒子
生活の盃	和田 傳
姑娘の父母	清水安三
愛の一家	サッペル 久保田[illegible]譯
世界に響く日本語	宮原晃一郎
海南島記	火野葦平
海南島[illegible]記	南洋協會臺灣支部
大山元帥乃木	木村 毅
從軍五十日	岸田國士
西藏探險記	スウェン・ヘディン 高山洋吉譯
帝國外交の基本政策	鹿島守之助
軍閥時代	下田將美
生産と勞働	暉峻義等
[illegible]統計論	長瀬恒藏
現代の植民政策	加田哲二
結核は必ず癒る	厚生省保險院
工作機械	沼 正治
金	山本重三
家庭防空讀本	波多野[illegible]
支那繪畫史	内藤湖南
能樂隨想	觀世左近
登山と植物	武田久吉
農業氣象概說	金川治三郎
戰時體制下の水産業	水産社
官廳會計	花田七五三
[illegible]語	高崎[illegible]之助

批評と紹介

◆**花ふゞき**（鏡花・花袋・夏葉著）鏡花の『春の始め』『氷うり』『隱れ家』『あやめ草』『妙の宮』夏葉の『しのぶ草』『もしほ草』花袋の『夜の色』『並木傳ひ』『橋姫』『かの色』を收めたもの、いづれも明治年代の文壇的小說（四六判假裝一〇六頁一・〇〇、東京市麴町區五番町十二アサヒ書房）

◆**愛の建設者**（上京秀信著）本書は北京朝陽門外の貧民窟に崇貞學園を創め、二十年餘りの間支那の貧しい娘達をあつめ、排日抗日の嵐吹き荒ぶ異郷にあつて、あらゆる困難とたたかひながら民族を超越した教化の事業にたづさはつて來た清水安三氏の苦難の半生を書き綴つたものである。東洋的キリストへの道を心がけ、人類共存の理想を實現しようとして、不斷の努力を傾けて來た清水氏がこれ迄歩んで來た道は、我々に教へる點が多い。著者は昨年の夏現地につき實地踏査をとげ、現存人物である清水氏を創作的に偶像化することなく、あくまでも事實に基いて客觀的に描かうとしながら、それでいて趣を失ふことなく、興味深く筆を運んでゐる。東亞新秩序の建設について多くの人が關心を抱いてゐる現下、その實践者の一人としての清水氏の半生を知りその事業を理解することこそは、まことに意義深いことであると思ふ（四六判紙裝四二三頁一・八〇、東京市日本橋區二ノ一羽田書店）

◆**孔子論**（川口浩譯）本書は支那の文化人林語堂が經營の知識を全然持ち合はせないアメリカの讀者に、孔子の思想を要領よく呑み込ませるために書いた英文の原書を邦譯せるもの、林語堂は先に我が國土・我が國民」「生活の發見」等の著書により我が國に紹介せられ、相當の話題を提供してゐるが、東洋本來の傳統的精神を血肉の中に藏しながら、他方では西洋の近代的教養を身につけた彼一流の直觀力によつて、孔子の思想を誰れが讀んでも面白い樣に解釋した彼の手際には感服する點が多い。本書の内容は孔子の生涯中和・倫理と政治・孔子の格言・教育について・音樂について・孟子等十一章に亙り、孔子及びその言葉を、亂世の中に潑剌として生きて來た一個の人間及びその人間によつて吐かれた言說として生けるがままに寫し出してゐる。今川口氏の流暢な邦譯によつて本書が上梓せられたことはこの上もなき喜びである（四六判上製四二九頁一・五〇、東京市神田區錦町二ノ一〇育生社）

結核療養に

特異の榮養劑

健康者でもこのビタミンが體内に缺乏すると、結核と同樣の病狀が現れると言はれる程、ビタミンB_2複合體は結核と密接な關係ある榮養であり、又ビタミンB_2複合體の有する優秀な解毒作用は、結核菌毒素の中毒作用を除くに極めて有力であることも認められて居ります。

「理研ビタス」は肝臓より抽出せるビタミンB_2複合體――衰弱せる胃腸からも容易に吸收される良吸收性であります。

結核症狀の消退

「理研ビタス」は所謂結核症狀――食慾不振、腹部膨滿感、下痢、神經亢奮、不眠等を速かに回復せしめて、食慾を爽快にし胃腸を整へ睡眠を良好ならしめると共に、着々として全身の榮養の改善、體力の回復を實現し、自然治癒力を増強し病勢の輕快を促進する良効を有します。

酵母の五六倍！

「理研ビタス」の効果に就ては既に嘖々たる好評の存するところ、自然物中最も豐富なビタミンB含有物と稱される酵母に比べても尚五六倍の濃強製品であります。

一〇〇錠 二圓五〇錢　藥店にあり

理研ビタス

理化學研究所製品

總代理店 株式會社 玉置商店 振替東京七二一番

B–D–10

富士

八月號發賣!!

時局讀物大特輯

慰安と力の精神食糧！戰線銃後の必需品!!

又々獨得の讀切傑作と特別大讀物を揃へて、事變二周年の雜誌界に贈る八月銷夏號！見よこの大内容を!!

長篇讀切 七色鳥 長田幹彦

あゝ戀は哀し、されど…

▲合縁奇縁 **青雲雙六賽** 村松梢風　不屈節に解けた戀と出世の糸口 武士氣質明朗篇

▲度胸千兩 **かりがね家** 陸直次郎　戀と意地張り涙で捨てゝ義理に生きぬくやくざの本領！

▲男賣出し **會津の小鐵** 寶井馬琴　角力が因で水戸と土浦の大親分が火の雨降らす大喧嘩！

▲玄對堀口 **大拳鬪戰** 瓜生健兒　技術か精神力か死鬪火を吹く大熱戰の勝敗は？

▲江戸巷談 **火除襦袢** 目黒麥男　猛火の中に咲く娘十六歳の花

▲今月の運勢 高嶋象山

▲或る日の花形畫報

▲映畫ファン百面相

▲八月組ごよみ 谷脇素文

連載大熱狂篇!!

伊達政宗 鷲尾雨工

人妻受難 **岩に咲く花** 小島政二郎

時代小說 **新版天下茶屋** [illegible]

青春小說 **戀愛算術** 菊池寛

維新小說 **幕末十劍士** [illegible]

捕物小說 **三代盜入宿** [illegible]

新掲載 青春サーカス 川原久仁於

柳家金語樓師の新作落語 ▲**やきもち列車**

掛合漫才 ▲**新戰術** 林家染子 林家染丸

出征兵士を送る歌 懸賞大募集

一等 陸軍大臣賞 日本刀一振 賞金 一千五百圓

應募規定は『富士八月號』をご覽下さい！

旅の珍談奇談特輯

熱血篇 **生命ある河** / **地獄の道標** / **柘榴一箇**

◎置碁必勝 **戰機を掴む** 七段 瀬越憲作

◎盤上 **平手將棋の研究** 八段 花田長太郎

▲わが家の支那語 サトウ・ハチロー

▲海南島から [illegible]

明治名將傳 軍神廣瀬中佐 木村 毅

戰に勝つには？

盧溝橋事件の思ひ出 少佐 鈴木庫三 / 步兵中佐 櫻井德太郎

感激實話 **頑張り袋** 六郷伸一

純情悲涙 **勇士の姉** 橋爪 健

時局諷刺 **空襲夫人** 海野十三　若し東京が空襲されたら？

▲戰線と銃後を語る時局寫眞大畫報

寄り大會

○定價七十錢（四錢）全國書店にあり　大日本雄辯會講談社發行

興亞の大敵英に對し 島民の憤懣遂に爆發

きのふ臺北で市民大會

無形の銃を執り、無声の銃を擬しつつ東洋永遠の平和と東亞新秩序建設を根柢から妨害する英國に對する國民の憤激は七日意義深き支那事變二周年記念日に當り遂に爆發し全島一齊に起る排英の烽火が擧つた島都臺北における臺灣排英同志會主催排英市民大會は午後四時十五分より新公園で擧行されおごそかに起きへた市民の英國に對する憤激の念は祈願の念に伴ひ盛つた市民たる雛頭を物ともせず愛國の至情に燃える大衆は夫々會旗を先頭に押立て開場と大廣場に殺到し、その數六千餘人に上り満場排英の熱氣漲る、やがて定刻に至るや雨はカラリと晴れ谷口巖氏登壇して開會を宣し皇居遙拜、戰歿將士の英靈に對し感謝なる默禱および皇軍の武運長久祈願默禱を捧げた後西川純氏の動議に依り満場萬雷の拍手を送つて河村徹氏を會長に推擧し同會長の挨拶に次で小松吉久氏登壇し力強くマイクを通して別項の如き宣言決議を朗讀すれば満場再びわれるやうな拍手を以て賛意を表し同氏は更に電文打電方および電文打電先を會長に一任すると諮れば満場異議なく賛成次で實行委員選擧に移り、會衆の動議で河村會長より安田勝次郎、谷口巖、三好德次郎、重田榮治、池田文四郎、大澤貞吉、貝山好美、楊順明、河村徹の九氏を指名し、終つて河村會長の發聲で天皇陛下の萬歳を三唱し奉り安田勝次郎氏の閉會の辭あつて同四十分大會を終つた

宣言

一億同胞の血を以て彩りし大陸に、東洋永遠の平和と東亞新秩序建設とに勇往邁進する帝國の眞意を解せず、無形の銃を執り、延いて世界平和を撹亂せんとする英國の援蔣政策は斷じて許容し得ざる所なり、本日支那事變二周年記念日を迎ふるに方り國民的憤懣の情禁ずる能はず、茲に排英臺北市民大會の總意に基き英國の反省を促し以て興亞聖業完遂に邁進せんことを期す

右宣言す

決議

一、英國の援蔣政策は帝國の聖業完遂を阻害するものなり、仍て之が全面的破碎を期し對英東京會談に於ては斷乎其禍根を芟除すべし

右決議す

聖業完遂を阻むは 英國の援蔣政策

關係要路への電文内容

排英台北市民大會の決議に基き左記の如き關係要路に決議文を打電し、市民の決意を披瀝した、電文並に打電先は次の通りである

電文 英國の援蔣政策は帝國の聖業完遂を阻害するものなり、仍て之が全面的破碎を期す、本日興亞記念日を迎へ國民的憤激の念禁ずる能はず茲に大會を開き市民の總意を披瀝す

打電先 大本營陸軍部及海軍部、平沼内閣總理大臣、板垣陸軍大臣、米内海軍大臣、有田外務大臣、柳川興亞院總務長官、加藤駐支公使、津田興亞院華中連絡部長官、喜多北支興亞院連絡部長官、武藤少將、太田中佐、大田憲兵少佐、杉山北支最高指揮官、山田中支最高指揮官、安藤南支最高指揮官、天津防衛司令官、及川支那方面艦隊司令長官、近藤東支方面艦隊司令長官、水戸興亞院廈門連絡部長官、原馬公要港部司令官、小磯拓務大臣、田中臺灣兵司令官、内田廈門總領事、宮田廈門根據地司令官、岡崎廣東總領事、向東京クレーギー駐日大使に對しても臺北市民の決意を示すべく打電した

標語の旗押立て 堂々と街を行進

長蛇の列は六千餘人

排英台北市民大會を終るや、消防組、防衛團、町内各團體、台灣華僑新民總公會等大會參加者全員六千餘人は金子光太郎氏の乘馬による指揮の下に手に手に日の丸と海軍旗の小旗を持ち先頭の台灣排英同志會の會旗および"排英を卽時實行せよ""老猾英國を葬れ""東亞の明朗化は排英"のスローガンを記した幟八旒を押したてて堂々と街頭行進に移り、會場から博物館前を表町に出て鐵道ホテル前より左折して京町通りに出て沿道の市民の歡呼を浴びつつ更に左折榮町を經て總督府前から府前門を過ぎ軍司令部前を三線道路に出て龍山寺神社に到り、祈願を籠めて愉快解散し反英の氣勢いよいよ最高潮に達し全市を排英一色に塗り潰した

淡水の英國領事に 宣言決議文を手交す

排英台北市民大會で選出せる實行委員九氏は大會終了後台灣神社に參拜し目的貫徹を祈願それより直ちに四班に分れ、河村、三好兩氏は總督、軍司令官を、大澤、池田兩氏は海軍武官、貝山、重田兩氏は憲兵隊長を夫々歷訪し宣言及び決議書を提出し趣旨の陳述を行つた、又安田、谷口、楊三委員は淡水に赴き英國領事を訪問、宣言文および決議文を手交し市民の決意を示した

臺東

【台東電話】台東の興亞記念日は午前八時台東神社に祈願祭を行ひ引續き排英同志會が結成され街民大會を開催、十時台東小學校校庭にて勤勞奉仕式を行つた、正午はサイレンを合圖に一分間の默禱を捧げ皇軍勇士の武運長久を祈り、教育會館では出征軍人、傷痍兵慰安會があり午後一時からは武徳殿で武道大會が行はれ午後八時から台東劇場で記念講演會が催され、愛國婦人會支部では出征軍人家族に慰問品を贈つた

帝都の興亞記念日

數々の催し盛大に行はる

早朝より參拜の群相次ぐ

【東京七日發同盟】町に村に打並ぶ日の丸が興亞の夏の朝風にはためくのも力強く今日七日聖戰二周年記念日を迎へた銃後の表情は肅々たる二ケ年の逞しい建設の意氣を以て晴る明快で殊に畏くも三陛下に和し奉り職場に家庭に街頭に全國民が一齊に捧げた正午の默禱こそは英靈を慰め聖戰の貫徹を誓つた一億同胞の誠の感銘深い一分間であつた、靖國神社をはじめ各府縣の護國神社では早朝より參拜の群相次ぎ記念奉告祭、武運長久祈願祭が行はれ全國津々浦々まで嚴肅緊張の裡に數々の記念行事が催された、この日帝都に於ては東京市主催の記念式が午前八時より日比谷公會堂でトップを切り陸海軍、民間の軍樂隊は午後零時半宮城前に到り行進に移り、女子生徒代表も參加して銃後女性の意氣を示し更に玉川邊りでは午後一時半敷設兵器の命名式に次で水陸空三位一體の近代的立體攻防戰が展開され、觀衆は其の壯烈さに固唾を呑む一方街々の享樂機關は一齊に休業の貼紙に店を閉ぢ禁酒禁煙一汁一菜に自肅し各食堂のメニューを覗いて見てもカレーライスとハヤシライスばかり勿論日の丸辨當一色大衆食堂もこれに倣じ愛國丼、興亞どんぶり、燒うどんと言つた調子であり、夜はネオンの光を放逐して質實の一色に塗り潰し正に興亞建設への邁進に相應しい記念日である

花蓮港

【花蓮港電話】花蓮港に於ける排英街民大會は七日午後三時昭和會館に開催、聽衆は定刻前から續々詰め掛け立錐の餘地なき盛況、東台灣新報齋藤主筆の開會の辭に次ぎ梅野氏を會長に推し梅野會長の挨拶あり、次に宣明及び決議文を満場一致可決、平沼首相外要路に打電の決議を爲し次いで演説會に入り十數名の辯士が交々起つて暴英膺懲の氣勢を擧げ梅野會長の發聲で帝國の萬歳を三唱引續き十居聽務課長、佐藤台北高商教授の講演あり非常な盛況にて六時半散會

臺東

【台東電話】排英同志會結成街民大會は七日午前九時台東神社に於て行はれ規約の制定役員推薦の後、内閣總理大臣外十五通の打電を決議した、會長に赤木、副會長に飯干、後藤の三氏を推薦した

"暴戾英を撃て"と

昨夜公會堂と太平公の演説會で

舌端火を吐き雄叫ぶ

一九氏が

台灣排英同志會の主催にかかる島都の打倒英國大演説會は興亞記念日の七日午後八時より公會堂と太平公學校の二ケ所で開催されたが二會場共定刻前の新公園における市民大會の熱意をその儘に多數の聽衆が詰かけ、既に公會堂は開會前に英國膺つべしと氣勢あがつた立錐の餘地のない程の盛況裡に市民大會の閉會の挨拶に次で十三人の辯士が順次登壇何れも"大陸政の癌英國を葬れ""老猾英國こそ今次事變の背後である"と斷じ今次事變に際し露骨英國の行つた數々の暴擧を列擧して英國膺たざれば事變は解決せずとの絶叫を放ち聽衆をさしても盛んに拍手を送つて氣勢をあげ盛り上り大會場も排英一色に塗りつぶされ十時過ぎ萬歳三唱を以て盛會裡に閉會した、尚太平公學校の方は許智貴氏の挨拶を以て開會され同樣排英の雄叫びをあげ稻江市民に多大の感銘を與へ同樣十時閉式した、當日兩會場における出演者は左の諸氏であつた

△公會堂會場 山下好太郎、緒方武哉、黃炎生、永山章次郎、橘口政幸、小松吉久、金子光太郎、上田商人、三好正雄、荒川善一、坂元軍二、鈴木讓三郎

△太平公學校會場 許智貴、小川堅一、楠山市治、米濃國梓、蔡式穀、越智美雄、呂鑒石、貝山好美、小林平

畏し三陛下も御默禱

【東京七日發同盟】畏く戰捷のうちに迎へた七日支那事變第二周年の記念日一億同胞は皇室の彌榮を祈念し奉り、皇軍將兵に心を籠めて默禱を捧げたが畏くも天皇陛下におかせられては戰歿將兵の冥福を御祈らせ給ひ又將兵の武運長久を御祈念あらせられ給ひ、皇后陛下には畏くも英靈の冥福を御祈らせ給ひ、皇太后陛下にも御同樣御默禱遊ばされたと承はる

五千の市民加はり 基隆で排英同志會

堂々と結成の第一聲

【基隆電話】基隆十萬市民の間に澎湃として興る排英の氣勢はさきに基隆排英市民大會を開催して、その愛國的熱意を堂々宣示するところあつたが更に興亞記念日に當り愈々と迫る現下の情勢に鑑み全市民結合して基隆排英同志會を結成、七日午後八時から市公會堂においてその結成大會を擧行した、愛國の熱意に

燃える 市民の來會するもの無慮五千人を數へ、會場はすし詰めとなつて外に人山を築き全く未曾有の盛況である、先づ發起人吉原多三郎氏の開會の挨拶につぎ一同嚴肅として皇居を遙拜、皇軍の武運長久の祈願と戰歿將兵の英靈に對する感謝の默禱を捧げた後、松浦新平氏起つて座長に近江時五郎氏を推擧したい旨の動議を諮れば萬雷の如き拍手に迎へられて近江氏座長席につき、次に山内小野二氏は排英同志會結成の宣言決議を

掲げて これを讀み上げれば一同は待つてゐましたとばかり堂も破れるかと思はれる拍手と歡聲を擧げて賛意を表した、續いて宇田經氏は同會規約を朗讀、これまた満場一致をもつて決定し最後に役員の推擧に入り居川榮世氏の動議により近江時五郎氏が會長に推されて就任、役員は會長指名に一任するところあり、かくて基隆排英同志會はついに全市民總意のもとに磐石の基礎の上に堂々たる結成を完了するにいたつた、時に和泉種次郎氏の發聲で一同は

總立ち となつて全市にこだます萬歳を叫んで一大氣勢をあげ閉會、それより一同は基隆神社大前に整列して興亞大業成就の祈願をこめ、九時半盛會裡に散會した

宣言及び決議

聖戰茲に二星霜興亞新秩序建設に邁進せんとする秋、常に援蔣反日の非違を敢行し帝國不動の大方針を阻害せんとする老猾英國の不遜は天人俱に許さず、宜しく東洋永遠の平和の爲めこれを斷乎排擊し、帝國の榮譽と使命達成とを期す、右宣言決議す

昭和十四年七月七日 基隆排英同志會

臺南

【台南電話】興亞新秩序を阻害する老英膺懲の第一回排英市民大會は東京會談政府際能の意味をも兼ね七日午後八時市公會堂に於て開催、堂に充ち溢れる市民の絶大なる支援の下に二宮嚴之助氏開會の辭を述べた後、宣言決議を爲し講演に移り天野健夫氏は勝頭に八辯士何れも打倒英國の雄叫びを擧げるや場内市民興奮と憤激の坩堝と化し大いに排英の氣勢を擧げ同十一時頃散會した、尚決議文は直ちは政府その他各要路に打電した

廈門で臺灣居留民 時局大會を開く

反英の氣勢大いにあがる

【廈門七日發本社支局特電】廈門在住の台灣居留民有志は支那事變二周年記念日たる七日午後五時から廈門市鷺江戲院にて在廈門台灣居留民時局大會を盛大に開催した相會する居留民無慮一千餘名、居留民反英同志會の有志交々壇上に起つて鼓浪嶼問題に對する我が方の要求絶對支持、同要求第三條の台灣人參政權問題等に就き熱辯を振ひ、特に英國が東亞新秩序建設に對して無反省極まる態度を取りつつある頑迷不信を痛擊、或は英國品のボイコットを絶叫、左の如き英國の猛省を促す宣言を満場一致可決、熱烈な反英氣勢を上げて盛會裡に散會した

宣言（略旨） 英國が東亞新秩序建設を殊更に曲解し中國到る處に帝國と摩擦衝突を惹起しつつあるは遺憾なり、廈門に於ても我が正當なる要求を頑迷に拒否誠意を示さず廈門コロンスを一帶とする新しき繁榮を阻害しつつあり、殊に我が臺灣居留民の工部局參政權を拘まず、到底し差別扱ひを爲さんとするは忍び得ざる所なり一昨年我が總領事館引揚ぐるや英國領事は當時廈門駐屯英國軍の要求を入れ、我が居留同胞八十餘名に對しその地位を剝奪し五十數名の被難者を出したるはこれまた英國の不法行爲にして忘れ得ざる痛恨事なり、斯くの如き相異なる英國の不法行爲は東亞新建設に對する重大な障害と認め、吾人はここに英國の猛省を促し、その認識を徹底的に是正せん事を期す

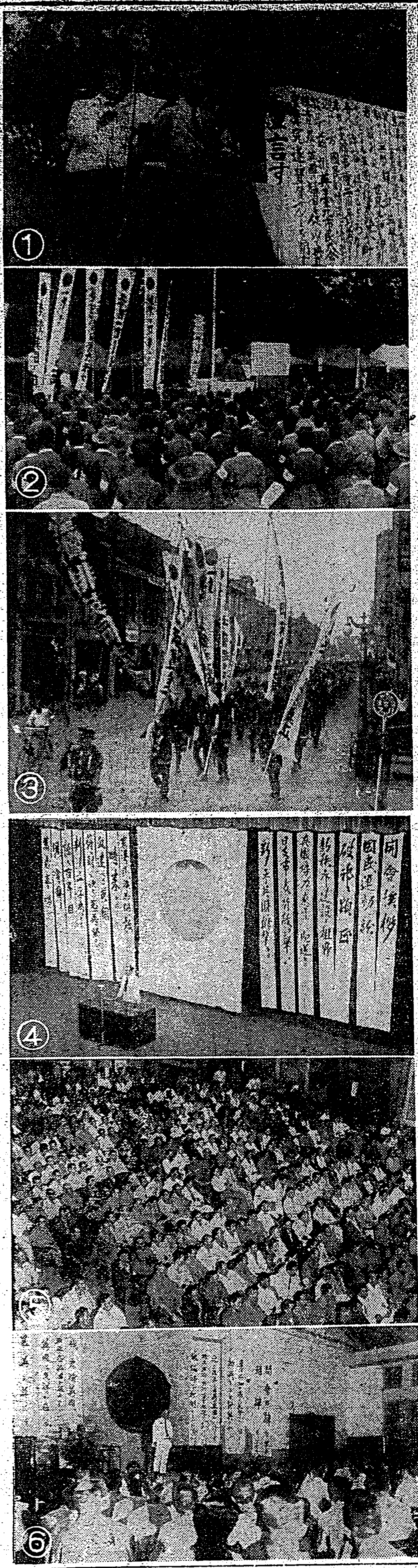

排英市民大會と演説會 （1）市民大會の宣言決議文朗讀 （2）參加の市民大衆 （3）街頭デモ （4）第一會場公會堂における獅子吼 （5）公會堂の聽衆 （6）第二會場太平公學校の盛況

鄉軍城内分會點呼 參會者の豫習教育

鄉軍台北市城内分會では本年度點呼參會者のため豫習教育を行ふことになつたが、十五、六日に點呼を受ける者は十、十二、十三の三日間、毎日午後六時五十分より旭小に於て、又十八日に點呼を受ける者は九日後備役兵學校で實施するが、同日午前七時半迄に旭小に集合との事で、何通知漏れの者は所屬班長に問合せること

一文字山に集ふ

事件發祥地で記念大會

【北京七日發同盟】興亞の偉大なるスタートを切つた歷史的記念日七月七日を迎へて北京在留邦人の感激特に深く蘆溝橋事件の發祥地一文字山に盛大な記念大會を擧行、四萬五千邦人總動員でこの日を記念した、北京市中でも軍樂隊演奏、神社參拜等各種記念行事が催され在留邦人總動員でこの日を記念した

☆日ヤケを防ぐ☆榮養化粧水 藥用 クラブ乳液

天津で排英大行進

【天津七日發同盟】阿片戰爭百年目英國の支那侵略のきつかけとなり中國民衆の腦裏に刻印されてゐる思出の七日は恰も興亞二周年記念日に當るので憤然奮起した支那民衆は午前十一時より華街市公署において市民大會を擧行した、この日早朝より手に手に國旗を打振りつつ會場に雪崩れ込む群衆二萬立錐の餘地なく反英の各スローガンを掲げた大旆數十本が飜々と朝風に靡き文字通り反英旗の波と化した、定刻天津新市長の開會の辭に次いで各代表の興亞記念並に英國打倒の雄叫びに拍手喝采鳴りも止まず午後十二時半閉會、引續き二萬の民衆は口々にイギリス膺懲を叫び國歌を歌ひつつ華街より日本租界へ沿道相街頭附近では一大反英デモを敢行した、之と時を同うして特一區の省立女子中學校でも反英市民大會を開き會衆約五千餘名を極めた

自轉車泥棒を捕ふ

前科二犯の强か者

【新竹電話】七日午前九時半頃新竹市東門町公設市場附近の道路に於て自轉車に乘つた一本島人男を新竹署佐藤刑事が擧動不審と睨み新竹郡香山庄の新竹飛行場附近迄約二十丁追跡、署に同行を求めた所逃走せんとしたので大格鬪となり漸く逮捕、取調べの結果右は竹東郡芎林庄字五抗林阿二（二九）と判明、同人は自轉車を盜んでは賣り飛ばしてゐたもので自白したもの分でも二十餘台に上つてゐる、尚同人は單に自轉車竊盜のみでなく背後には重大犯罪がひそんでゐるのではないかと見られてゐる、佐藤刑事は格鬪の爲め服を破られ多少負傷したが頗る元氣である

"興亞遞信展"に 臺灣からも出品

【東京七日發本社特電】遞信省に於ては來る八月十九日より十日間三越に於て興亞遞信展覽會を開催する事に決定、各廳局は勿論臺灣、朝鮮、滿洲國もこれに參加する筈で台灣からは遞信部長松本氏が詳細打合中である、この展覽會は今次事變に際して活躍した遞信の狀況を示さんとするもので特に臺灣からの出品は異彩を放たしめる筈である

衆院の南支皇軍慰 問團歸國の途へ

岡田一派小泉も同船

【廣東七日發同盟】去月十七日來廣した衆議院皇軍慰問團佐藤興一、小笠原八十美、坂本宗太郎、森幸太郎、長岸宗武、岸川寸衛門長の諸氏一行は廣東附近の佛山增城、番禺島の戰跡を終へて七日廣東發の〇〇丸で歸國の途に就いた

一行等百五十二名と云ふ顔觸れであつた

出征軍人遺家族の慰安會

基隆で三日間

【基隆電話】基隆市出征軍人遺家族後援會では興亞記念日の行事として市内在住の出征軍人遺家族に對し來る十九、二十、二十一の三日間にわたり午後二時から五時まで基隆劇場を借り切って慰問會を開き三日間に遺家族全部を招待して慰安映畫を上映、慰問品を贈呈してねんごろな慰安を行ふことになつた

航空夏季大學

夏季武道講習會

申込締切 來る十日午後十時限り

來臺する勇士遺族 に土產品を贈呈

台北市出征軍人後援會では十日の台北に於ける陸軍、海軍、後備上海各部隊の合同告別式に參列のため内地より來台する英靈遺族に對し土產品として台灣檜製花瓶各一個および台灣の風光寫眞帖各一組を夫々贈呈する由

第三回將兵慰問金領收報告（第一回）

一金五百圓也 [illegible]
一金參百六拾八圓四拾錢也 [illegible]
一金百圓也 臺北ロータリー倶樂部殿
一金貳百圓也 [illegible]
一金百圓也 [illegible]
一金百圓也 [illegible]
一金貳百圓也 [illegible]
一金百圓也 [illegible]
一金百圓也 上田光一郎殿
一金貳百圓也 [illegible]
一金五百圓也 [illegible]
一金百圓也 [illegible]
一金貳百圓也 [illegible]
臺灣日日新報社

高砂丸（來航）　定期航空

けふの天氣

△臺北地方 東の和風晴
△北部地方 東の和風晴後曇
△昨日の氣溫 最高三三・八度（午後一時） 最低二四・八度（午前七時）

正七位今村新藏 病氣療養中ノ處七月七日午前八時逝去仕リ候間此段謹告候也
昭和十四年七月八日 男 今村健一 親戚 山口虎夫

會葬御禮 劉秉乾 外遺族一同

竹内夏英氏 三時間餘大獅子吼
支那戰線報告講演會
七月九日夜 入場料不要 於榮座
主催 國防普及會

愛憎の書

＝ニュース映畫會＝
各社ニュース
砲彈唸り狂烈なる鐵火閃く滿蒙戰線
水陸の要衝潮州に日章旗翻る
舟山島定海縣城の占領
短篇・漫畫 面白い朝日子供グラフ 鳥獸チキの音樂會
本日（土曜）午後一時より五時迄四回
明日（日曜）午後一時より四時迄三回
於公會堂

忠靈顯彰會

東京で盛大な發會式

【東京七日發同盟】興亞の人柱となつて大陸に散華した英靈を祀るため大陸主要作戰地及び鄉土各地に忠靈塔を建設し護國の忠靈に國民的赤誠を捧げんとする目的で誕生に結成された財團法人大日本忠靈顯彰會發會式は事變二周年記念の思出も新たな七日午前九時から九段軍人會館で畏くも秩父宮殿下、高松宮殿下の台臨を仰ぎ同會會長菱刈大將以下顧問、委員、平沼首相以下各大臣、陸海軍將星、朝野名士多數參列裡に嚴かに擧行された

横山基隆市尹 きのふ着任

【基隆電話】台北州大甲郡守から基隆市尹に榮轉した横山猶男氏は家族同伴にて七日午後二時二十五分基隆驛着列車にて着任、驛頭には近江時五郎氏を始め軍官民多數が出迎へた新市尹は直ちに基隆神社に正式參拜の後市役所にて全職員に訓示を與へたが出迎へた記者に對し車中で左の通り朗かに語つた

生來極めてぶこつな私如きが重責の今鋤として重要性を持つ基隆市尹の要務に浴したものの果してその任に堪へ得るや否や洵に恐懼して居るのですが何卒前任者の方針を基とし各方面の御援助を得て勇往邁進したいと存じてをります、どうぞ市民各位の御指導御援助を仰ぎたい、基隆は初めてではありませんが前任者の天野さんとは以前から御厚誼を頂いて居りますし又多數の先輩知己の方もをられるので心強く思つてをります何事も明朗にやつてゆきたいのが私の念願です

北商の生徒滿鮮支へ

【基隆電話】上海航路の扶桑丸は七日正午十時基隆を出帆したが船客は台北商業生徒滿鮮支修學旅行團[illegible]

事變下に示す―
銃後若人の意氣 野外武道大會
總督も賴母しげに觀戰

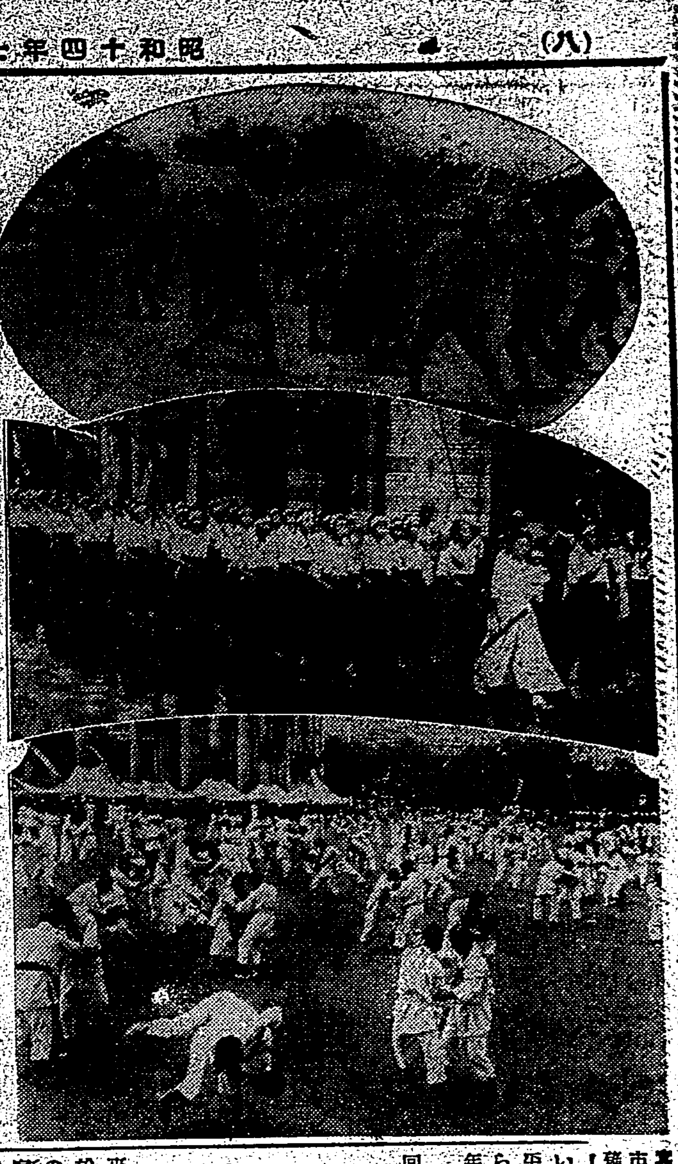

臺灣は（上）劍道野試合の激戰（中）市内行進に異彩を放つた二高女の薙刀選士（下）柔道亂取

非常時局下に銃後若人の意氣を示す事變二周年記念銃外武道大會は七日午後一時半から新公園廣場にて盛大に擧行された。定刻參加約二千六百名の選士及各校生徒は國旗に對して敬禮、續いて皇居を遙拜、折からの炎暑をものともせず第一回の演技が開始された。續いて約二百名の選士が力を合せ烈しく盛大に劍道、柔道の模範試合、大いに觀衆を湧かせ、次いで銃後若人の意氣物凄く、拔刀の壯擧を加へて場内に潑剌たる熱戰を展開した、成績左の如し

▲紅軍 ▲白軍
○第二中學50―50第一中學×
大將 討死 大將 討死
先鋒 二十二名 先鋒 六名
×第一國民學校60―50第二國民學校○
大將 討死 大將 討死
生存 二名 生存 二十二名
×臺北商業100―100國民中學○
大將 討死 大將 生存
生存 十二名 生存 二十三名
×高校尋常40―40工業學校○
大將 討死 大將 生存
生存 三名 生存 二十一名
×第一中學100―100第二中學○
大將 生存 大將 生存
生存 十一名 生存 二十名

最後の州聯合部對州聯合軍の試合は勝負なしであつたが生存は臺銃部十五名の紅合軍の二名であつた、演技終了後は全員整列植田大佐の「今日の盛況は軍人として實に嬉しい」と云ふ意味の講評があり直に植田大佐指揮の下に喇叭隊を先頭に全員二千八百名が試合そのままの姿で勇ましい市内行進に移り折からの豪雨中を新公園正門を出て榮町菊元角を右に京町から眞直ぐ大稻埕を太平公學校に繰り引返して建成小學校に於て解散したが眞に銃後若人が長期戰の覺悟を如實に示して沿道に立列ぶ人々の胸を打つものがあつた 尙小林總督は午後二時半新公園會場へ臨場、劍道野試合を賴母しげに觀戰した

◇…けふの都市對抗豫選…◇
古豪と新進の一番
臺東が喰下れば面白い

臺東―臺北

島都ファンが待ちに待つた都市對抗野球豫選はいよ／＼今八日午後二時から臺東―臺北の一戰に依つて火蓋が切られるが、打撃戰を豫想される此の一戰はいづれも興味津々たるものがあり、古豪臺北と新進臺東の一戰は全く興味あるものと見られ花を咲かせた臺北を相手とする臺東の新進振りが十分發揮されるかどうか、まづ一番である

臺北軍 の布陣を豫想すれば投手は定石から云つて桑田の出場と思はれるが、身體の調子がよくないと云ふ事も聞くし或は村上の登板と見られる、捕手の田中は動かぬ處、殊に一壘の中野は打撃のある村上をリードして行くに持つて來いの老巧である、二壘は投げなければ打撃を生かして桑田を使ふだらう、三壘江口、遊撃有田、外野は中堅鬼丸に左翼橋本、右翼は強打の田中正を配する處と見る、或は桑田を休ませれば鬼丸の一壘、林の中堅も豫想される處だ、此れに對する

臺東は 本調子がわからないがまづ石川の投手、捕手東、一壘蒲尾、二壘阿久津、三壘江口、遊撃吉川、中堅はこれも不動の平野、左翼吉川、右翼前畑、これで投手が石川か阿久津かと云ふだけで他はいい惡

全島臺灣女子中等陸上
興味ある短距離陣
・期待される臺南二女の奮闘

第八回全島臺灣女子中等學校陸上競技大會は毎年秋期に催されたものが、本年度は文部對抗と並行されて來る十五、十六兩日行はれることとなつた故、各校選手はコーチは勿論選手もコンデイションの持つて行き方に苦心された事だらう、本年は往年南部の勇者臺南二高女が出陣に支障、臺北一女、高雄女の古豪と會戰するのは

女子競技 陸軍の鐵の折から喜ぶ可き事であり同校の出場は愛國の若い女子競技の發展の爲に期待し得るただ往年台北二女と共に北日本的に其名を知られた彰化、台中高女が地元の事故出場するだらうと期待したが組替だけに終つた事は淋しい方の第一だつた、先づ百、二百では基女が宮本大泉の古豪に新進廣川を配せば北一女は第一人者大間知に廣月、北川新人淺沼を高雄は宮地、中路に長距離の西山で對戰して來るこれに加へて南二女の新人呂、蔡、興、末永がチャンスを狙つて居る短距離では何れにせよ一着を大間知としても二着以下は團子となつてゴールインする激戰となり、さそ後の興味を繫ぐこととならう大間知としては昨年の文部對抗で最後に壓つて無敵を誇つた淺沼に對し完全に壓して万歳の笑顏に浴ルインしたのは出のシーズンだ又これを破つて本年は誰が大間知の昨年の記録を浴るだらうか

短距離で は支部對抗に申し込んだ高雄の國民來富が計時で、ならば大間知と二人の記録爭ひから台湾記録の更新も期待出來る、國際では新進（高女）

無き後宮地女には宮里、基女には宮地、今井あり、前田（北一女）を控へた北一女は廣月北村を以て昨年確實、宮地に與はぬ敗北をした前田の雪恥戰を挑むだらう、曩嶺古榮の戰中に二女の呂がスプリントを利かして飛び込んで來はすまいか、各校來年は高雄に南二女不振の際記録の樹立を期待する最有望在北では吉川（基女）宮田（高女）西田（基女）宮里（高女）

高跳では 北一女の高田が今年こそ一米四五位は跳び越えるだらうと期待して居る、あのバネーを以てせば無記録事でもないと思はれる、北村（北一女）西宮（高女）宮地（高女）西川（基女）の臺南二女では四米四、五〇で優勝が脱されよう

原（高女）吉川（基女）が又点分け争をするのではなからうか、それにしても一米二五位で激戰して居る臺南二女の新進にさうと得点を待つて行かれる限が多分にある投擲では昨年野を欲つた二松（北一女）は最敷に物云はずかも知れないが、基隆にも清水、萱沼等の古村あり、基女にも清水、藤沼の日強が激戰する事故お互ひ樂な試合は出來まい、オリンピック候補の實は大會でも來年に迫つた事だ、ここ等で快心の一擲をしたい処だらう姉の爲にも日本女子軍のためにもそのチャンスが與へられんことを祈る、最後に注意だが今年は二日四目は遠大なる東京大會の爲に最後に言ひ寄せされたら最後に

暑い時候 に行ふ競技の事故競技者諸君は相當苦勞するだらうが、愛鑛の中我等の爲に奮闘で走り、跳び、投げ抜つて貰はれる勇士の姿を想ひ、最後迄各競技者が自重自愛スポーツマンとして正々堂々と競技を以てこの大なる記錄會を彩るべく遺憾なき競技をして呉れると信ずる、歸省の際にも失敗ひと云ふ事のない樣各自快心の

一戰が期待される前文部對抗男子部が既報の如く盛大なのに較べて女子部に於ては現在の處昨年度優勝の高雄支部一つの申込といふ状態で臺北支部が出場する事となれば對抗戰が構成されるが、現狀を以てせば第一回大會は中止されるかも知れない状態にある、さうなると最後の下馬優勝を目標に試練を重ねた高雄支部選手は甚だ氣の毒な事になるが、女子中等學校對校が文部對抗と同時に擧行されることになつた爲高雄支部の女子選手も大多數は中等學校有期者である故、この對校戰に活躍の時機は與へられて居る譯であるが、ただ一般部有期者の呂氏來富、黃氏瑞霞、成氏存宮の三姉の爲だけは彼女等が本島第一級の競技者である事から、して吾臺陸上陣の爲淋しいものがある

▲百米【基隆高女】宮本千代子【臺北一女】大間知冊子、廣川貞子、北川和子、廣月芳子【臺南二女】呂氏來蘭、蔡氏春田、東氏芳子【高雄高女】中路育子、宮田千惠、西山綾子

▲二百米【基隆高女】宮本千代子、大泉千代子、草場淳子

【臺北一女】大間知冊子、廣月芳子【臺南一女】陳氏香蘭、村里スミ子、鈴木秀子

▲八十米障碍【基隆高女】宮本千代子、今井慶子、吉川道子【臺北一女】廣月芳子、北村梁子、淺沼千惠【高雄高女】中路育子、宮田千惠、大柿温江

▲走巾跳【基隆高女】吉川道子、三分一カツ子、宮地よし子【臺北一女】淺沼公子、小澤波子、吉井正子【臺南一女】呂氏來蘭、黃氏美惠、植松柳子【高雄高女】宮里惠美、大柿温江、西山綾子

▲走高跳【基隆高女】宮地よし子、有高美代、末廣三美子【臺北一女】高田末子、土居朔美、村里スミ子、顏氏アキ子【高雄高女】大柿温江、藤原廸子、宮里惠美

▲砲丸投【基隆高女】萱沼規矩子、清水文子、吉川道子、下田【臺北一女】三松久美子

▲圓盤投【基隆高女】清水文子、宮本千代子、萱沼規矩子【臺北一女】三松久美子、楠原ヨノ、藤岡タエ【高雄高女】張氏瑞妍、清村チヨノ

▲槍投【基隆高女】萱沼規矩子、清水文子、今井慶子【臺北一女】下田ひろ、楠原梅、三松久美子【臺南一女】鄭氏香蘭、村里スミ子、鈴木秀子【高雄高女】藤岡タエ、齋藤安代、堀越初枝

▲二百米繼走【基隆高女】宮本、大泉、草場、宮地、吉川【臺北一女】久保田、淺沼、北川、大間知、廣月、小澤【臺南二女】村里、彭氏蓮、淺沼、鐘氏冬、呂氏來、植松

▲四百米繼走【基隆高女】宮本、大泉、草場、廣川、吉川、三分一【臺北一女】廣月、小澤、北川、大間知、淺沼、下田【臺南二女】陳氏、彭氏、末永、呂氏杏、彭氏蓮、植松

春季臺北競馬
第一日番組

第一回 速歩 四〇〇〇米

馬名	負擔	騎手
バンコツク	〇	坂本
コーエンカク	[illegible]	石田
アサヒシリヨウ	[illegible]	矢野
マルコ	[illegible]	阿部
ミスキヨヒメ	[illegible]	日掛
ハタキング	[illegible]	橋本
ヒゴハヤカゼ	[illegible]	安武
キクトリ	[illegible]	濱野
オカハヤブサ	[illegible]	竹下
セイガク	[illegible]	佐野
タンシヨウ	[illegible]	岩井
サンシヤイン	[illegible]	伊藤
ボン	[illegible]	平井
ホリモリ	[illegible]	數田

第二回 丙一班 一六〇〇米

馬名	負擔	騎手
ダイアキナミ	五八	許
オカヒメ	五四	江
コーシユンニ	五五	外園
ライラツク	五五	安永
カネチカラ	五七	數田
バンコー	五九	矢野

第三回 抽籤古馬 一六〇〇米

馬名	負擔	騎手
カツモリ	五四	川口
カツトモ	五五	江
イワトヨ	五四	平井
ヒヨシマル	五三	中島
キヨモヨ	五八	上田
コウリユウ	五三	中間
ベイ	五四	中田
ワンスピード	五五	岩井

第四回 丙一班 一六〇〇米

馬名	負擔	騎手
ミスホーライ	五八	坂本
サンライズ	五八	曾
アンルエイス	五八	越
ワカルバス	五七	清水

第五回 抽籤古馬 一六〇〇米

馬名	負擔	騎手
ナイチンゲール	五四	橋本
サントウ	五四	中島
ヤマトリ	五七	上田
タキモサ	五七	藪田
オホキプン	五〇	竹下
シヨウキサン	五五	平井
ミネハヤブカ	五五	高山
ダイニイタス	五四	太田
ペガサス	五〇	宇治野

第六回 抽籤古馬 一六〇〇米

馬名	負擔	騎手
ヒオーウ	五九	太田
フシミ	五〇	中島
タカオサカエ	五〇	中村
キンサカウ	五五	濱
ミスマリユヨ	五四	中田
マツルニ	五七	畫松
アラトクヨ	五〇	平井
サツキ	五〇	上田

第七回 速歩 四〇〇〇米

馬名	負擔	騎手
ヒゴミスナ	〇	橋本
フアーミト	〇	藪田
コーリク	〇	坂本
ダイロク	〇	安永
ヨイグン	一〇	石田
オートメ	一〇	矢野
トーホキ	一〇	越
レイケイト	二〇	阿部
オルマイテイ	二〇	伊藤
コモプル	三〇	岩井
トーララン	三〇	山田
ホム	六〇	安武

第八回 乙一班 一八〇〇米

第九回 乙一班 一八〇〇米

馬名	負擔	騎手
エバーグリン	六〇	中島
カネベーフ	五五	柴田
クモヒカリ	五八	山松
タカシオ	五四	重野
イキツ	五八	宇治野
メリーフラワー	五五	曾
ネーミゾレース	五四	川口
ダツクス	五七	石田

第十回 乙一班 一八〇〇米

馬名	負擔	騎手
ガイセン	五五	安永
ミネヤマ	五八	山田
ミドリ	五八	重松
グレートヨネタ	五八	緒方美
ケンヒカリ	五七	曾
タカヤマ	六〇	許
ハタニシキ	五七	越

第十一回 甲一班 二〇〇〇米

馬名	負擔	騎手
カチコマ	五八	安永
テンザン	五八	山田
エイラジイ	五七	重松
バンジ	五八	緒方美
トーンゴー	五七	藪田
ヘルカゼ	五八	岩田
ピーナス	五七	越井

第十二回 甲一班 二〇〇〇米

馬名	負擔	騎手
ダイヤキング	五八	藪田
サガミアキラ	六〇	越
グレートナカノ	五七	中村
ワカアシ	五八	橋本
ミスケイ	五四	曾
タケコマ	六〇	安永
チクシタマフミ	五七	重松
フリサイ	六〇	藪田
ホーリネン	六〇	越
マサル	六〇	中村
アコーチヤベル	六〇	橋本
デンセイ	六〇	清水
コクリツ	五七	柴田
ミスナカハラ	六〇	山田

高校、高商庭球部が九州ゾーンへ出場
九日の蓬萊丸で勇躍征途に

來る十五日から福岡九大コートに於て開催される九州ゾーンへ出場の為台北高校庭球部及び台北高商庭球部選手一行は九日九時十二分台北發高商(午前八時十五分)基隆出帆の蓬萊丸にて勇躍征途に就くこととなつた、台高庭球部は荒主將及び植田は昨年出場して居り新人浦田、和田、陳、中山の諸選手の意氣物凄くその活躍が期待されてゐる、高商庭球部選手は始めての出場であるが金子主將を始め守田、跡部、田辺、吉野等の奮戰は相當の成績を上げるものと思はるメンバー左の如し(因に兩校の宿泊所は福岡市松濱町三ノ五七二)

▲高校メンバー
【部長】里井宥次郎
【選手】主將荒貞雄、植田貞三、和田爰治郎、和田稔、陳文仁、中山一郎

▲高商メンバー
【部長】田淵寛
【選手】主將金子省吾、守田千琢、跡部國春、田辺弘、吉野圭一

いも一枚看板の堅である、さて公平に見て勝負は七三、から云つたら台東側は怒るかも知れないが先年全盛時代の

明治に 一泡吹かしたのは今回不參の岩原投手が好調でその打撃を完封したに依るものであり、今度の石川、阿久津では何れにせよ餘程の好投をせぬ限り台北の打棒は封じ難く、又打たれれば內外野共相當守備の破綻は免れぬ所と思はれる、唯台東の採るべき一つの戰法は今の所必しも好調とは云へない台北の投手陣に對する喰下りだが練習を見ると打撃は何れも近目を思ひ切り振り廻し主義でこれも一寸無理らしい、だが每度云ふ通り試合は水もの、案外此の猛打を浴びて台北が立上り一氣に剣ヶ峰まで押まくられないものでもないがまづ餘程の破綻がない限り台北が可成の開きで押切る処であらう

享保仇討 譽の貞婦 (61)
一龍齊貞鏡演
佐々木朝巳繪

町道場（三）

瀬口五郎兵衛がいきなり飛付いて來ましたから又四郎
「こは無禮なり！」
と足を揚げて霜腰を蹴つたから堪まらない、ヨロ／＼とよろめく處を、二度目に肩口へ手を掛け、向ふへ突くと瀬口は横ッ倒しに倒れて
「ウーム參つた」
「これは弊に槻みがつき、手荒な事を致して恐れ入る」
「イヤ、御教導に預かり有難く、無禮の段は、平に御容赦下されい」
やう／＼起上つて木劍を拾ふと五郎兵衛は這々の體で逃げて行く後では大勢の弟子供が
「さア皆で笑つてやれ、ワツハヽヽヽ」
「ワツハヽヽヽ」
と一同手を拍つて笑ひました。
これからといふもの園部の道場は日に增し門弟は殖えるばかり、それに引替へ瀬口の方は、火の消えた如く實に見る影もない始末に、
（アア殘念だ此上はどうかして園部を亡きものにしてくれなければ……）

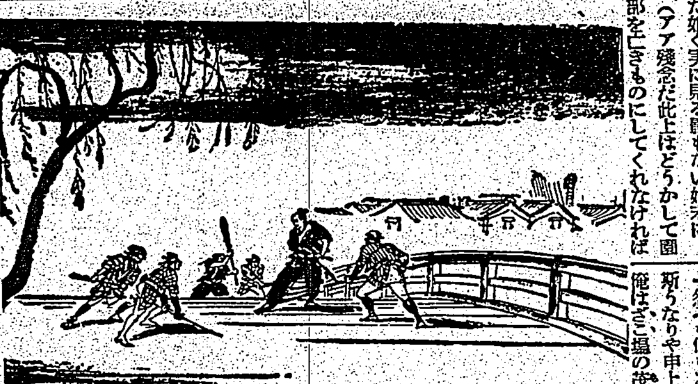

と己れの未熟を棚に上げて、それとなく文四郎の様子を窺つて居ります。
ところが或る一日、園部文四郎は他所へ參つて馳走になり、夜が更けてから我家へ戻らうと、今しも船尾今橋の傍らまで參りますると、橋際にをりました七八人の人影、文四郎の姿を見るより
「ソレ來た、殺つてしまへ！」
「合點だッ」
といふと各々得物を取つて不意に打つてかゝつた。一足後へ退つた文四郎
「コレ何を致す、人違ひであらうぞ、此方は生田に居る園部文四郎と申す者だ」
「人違ひぢやねえ、その文四郎を殺つつけるんだ」
「ナニ、拙者を園部と知つての上か」
と思はず身構へする処へ、先に立つた一人がいきなり棒を以て打込んで來た。發を右に開いて、相手の小手を摑んでグイと引寄せ、肩に掛けたる岩石落し、投いて掛るを左右、取つて投げたる早業は、目にも留まらず、無双齣返し肩透し、片ッ端より取つて投げれば、コハ敵はじと一同は逃出す。中に一人踏止まつたのは此の中の頭と覺しく
「エヽ、てめへの命は貰つた、覺悟しやアがれ！」
と長脇差を引抜いて斬掛け來るを、小手を丁と打つとポろりと刀を取落す。無念と叫んで組付いて來るを、組ましておいてそれへ捻伏せ、起き上らうとするをグイと上に乗り掛つた文四郎
「コレ、其方は何奴であるか、この文四郎に何の遺恨があつて斬り掛けたか仔細を申せ」
「エー先生、恐れ入りました。こんな強いお方と知つたらお手向ひはいたしませんでした、大したことはねえと云はれましたから打つてかかつたやうな譯で……」
「シテ、何の怨みがあつてか」
「怨みも何もありやアしません。斯うなりや申上げてしまひますが俺はさゝ塲の淀助と云つて、是でも子分の三人や五人は持つて居ります者で……」
「ウム、さゝ塲の淀助といふ顏役か」
「へエ、實は瀬口五郎兵衛といふ劍術の先生に頼まれまして、お前さんを片付けてくれりや三十兩の金をやるといふので、實は三十兩の謝禮仕事で此方へ斬掛けました」
「さうか、それなら命は助けてやる。是から瀬口の處へ參つて、よく園部を殺りましたから、三十兩下さいと云つて金を受取つて歸れ」
「へエ有難うございます、かういふお方とも知らず斬付けましたは何とも恐れ入つた次第、まアお怪我がなくつて、宜しうございました」
「然し云つて置くが、以來は金で請合つて無暗に人を殺してはいかんぞ」
「ヘエもう懲々いたしました」

臺日漢詩壇
選者 魏清德

月邑夫人索十闋紅梅剪贈一枝翌日寫影見贈因題一絕　陳道量
沈醉東風送折枝。氷綠一幅細勻脂。甕中不共桃花落。任爾江城玉笛吹。
從梅花自是清剛氣云云句脫化、而來者

頭の疲れを恢復する
ノーシン
好評の頭腦藥

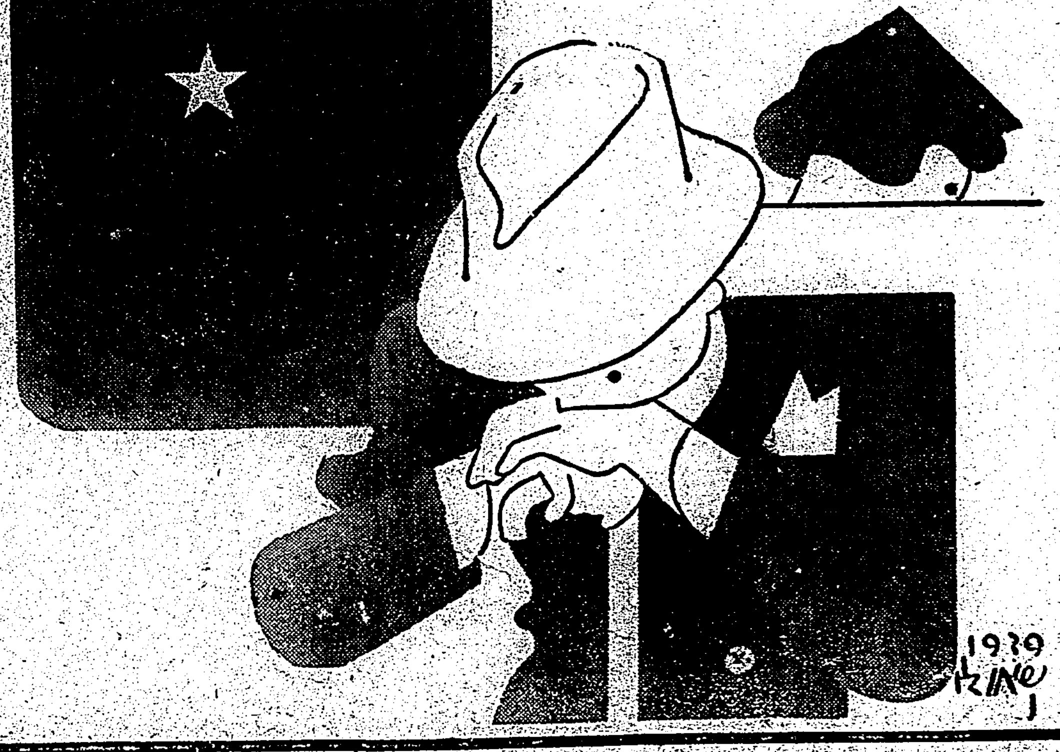

夜行列車と頭腦の疲勞

翌朝、目的地へ着いた時には車中の寢不足から頭が疲れ切つてゐます。重く朦朧として時には痛みさへ覺えます。こんな狀態では大切な用件が旨く運ぶ筈がなく、折角の旅行も全く台なしです。

かねて用意のノーシンを活用するときです！

こんな時には、停車塲で、或は朝食の前に、ノーシンを一服のんで下さい。そして素早く輕い、ハツキリとした頭腦を取戻し、爽かな氣分で旅行の用件を氣持ちよく片附けて下さい。

効めが速くて、安全……

ノーシンは頭痛や頭重を速かに止めると同時に、朦朧とした頭腦の疲勞をグツト恢復して、頭をハツキリさせる獨自の藥効を併せ持つてゐます。
而も常用すれば神經の榮養をよくし、心臟を强補する隱れた効果がありますから、日々の執務や勉强、家事裁縫等で頭腦を酷使する現代人に頗る好評です。
殊に旅行には必携です。

主効
頭腦疲勞・頭內朦朧
頭痛・頭重
のぼせ・めまひ
船車の醉・二日醉

【粉末と錠劑】
三十錢・五十錢
一圓・二圓
全國の藥店にあり

製造發賣元 荒川長太郎合名會社

一步進んだ皮膚病藥
皮膚病
ひふびやう

輕視して

放任したり姑息な治療をして居ると、益々擴がり悪化して時には全身の衰弱すら招きます輕重を問はず、此際卽刻ヒンターで滿點の手當法を講じて下さい。

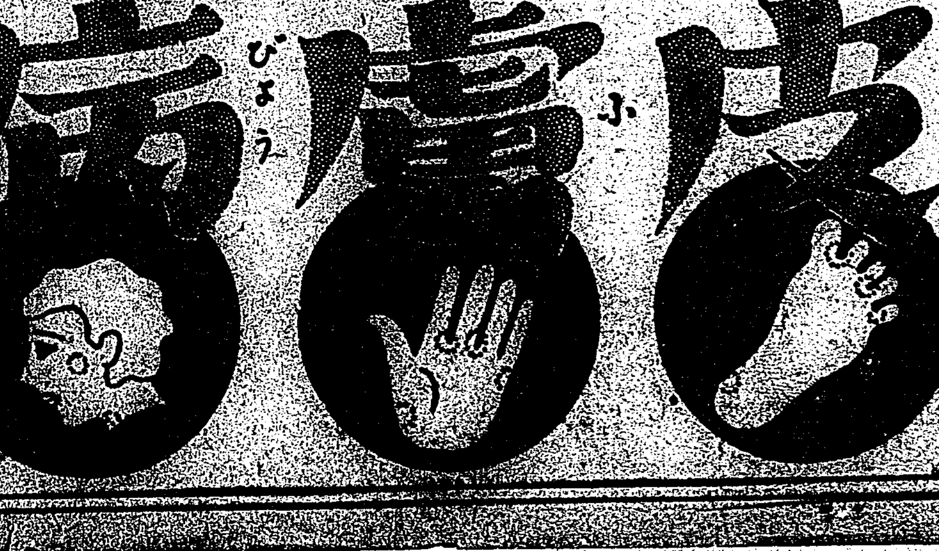

特徴
ヒンターは最新學理を應用した効果極めて優秀な皮膚病良藥です。その特徴は揮發し易き他の水劑等と異り、獨自のクリーム狀ですから、藥効は持續的に皮下深部に滲透して奏効し少しの刺戟なく着々治癒を早めます。

主効
田虫、水虫、くさ、いんきん、はたけ、とびひ、しらくも、あせも、たむし、ふきでもの、しつ、ひぜん、汗ただれ、かみそりかぶれ、水ぼうそう

定價 二十錢 三十錢 五十錢 一圓

○各地藥店にあります

ヒンター

寳丹本舖 守田治兵衞
東京市下谷區池之端仲町
振替東京二九八五番
大阪市南區長堀橋筋二
振替大阪五七七三九番